臺灣日日新報 夕刊
三月二十四日
夕刊定價一部二錢
編輯兼發行人 佐々木[illegible]
發行所 臺北市榮町四丁目 臺灣日日新報社
基隆支局 臺中支局 臺南支局 花蓮港支局 大阪支局 東京支局

靴を丈夫にする サンエッチ 靴クリーム

米管實施の曉は目的達成に努む

成立の報に小林總督語る

本島に於ける產業の調和的發展並に農業經營の安定及改善を圖ることを目的とする台灣米穀移出管理制度に伴ふ特別會計法案が議會に於て満場一致を以て衆議院を通過し更に二十三日貴族院に於ても同樣可決せられたことは洵に御同慶に堪へない所である、謂ふ迄もなく台灣米穀移出管理制度は本島にとつて實に

劃期的 事業であるのみならず帝國全般的に見て極めて重大なる意義を有するものであつて從て衆議院に於ては二月十四日より三月九日迄十回又貴族院に於ては三月十日より三月廿二日迄九回を通じて前後十九回に亘り特別委員會が開催せられ稀有の愼重さを以て審議が重ねられたのである、議會に於ける質疑に付て顧みるに本制度の實施に依り

臺灣統治上懸念すべき影響なきや
米の減產を來さざるや
或は減產逆行かざるも特に米の增產を必要とする際此の要求に則應することが可能なりや
又米作收入に減少を來たし農家經濟に壓迫を加ふることなきや

等台灣統治の為を思ひ国を憂ふるの至情に基いて繰返し懇到なる質問が為されたのであるが之に對し總理大臣、關係大臣を始め關係政府委員より詳細なる說明を行ひ以て本案に對し遺憾なき諒解を得て結局兩院通過を見るに至つたものである、本案御裁可の上實施の運びに至つた曉に於ては本案の目的達成に努力すべきは勿論であつて特に現下時局に於て要望せられてゐる米穀增產方針並に帝國

內外地 を通ずる米穀政策に寄與する事に付ては十分留意致し度ひと考へて居る、島民一般に於ても本制度の趣旨のある所を諒察して其の實施に十分協力せられたく特に農家は本府の指導獎勵に呼應して一段の努力を致し米穀は勿論其他の重要農作物の生產擴充に努め以て益々內外地の經濟的連繫を緊密ならしめ帝國の一環としての特殊の地位を有する本島の使命達成に十分貢獻せられんことを望んで已まぬ

◇

本島產業界に一轉機を劃すべき臺灣米穀移出管理特別會計法案は二十三日貴族院で可決を見茲に兩院を通過するに至つたが小林總督は二十四日午前十一時既報法案の議會通過に當つて之と關する別項の談話を發表した後、"この談話の外に兩院に於ける質問應答を速記録で見て貰へば誠に云ふべき事は盡されてゐる譯であるが"と前置きして斯う云ふ制度を施行するには

時機と 云ふものが可成り大きな問題となると思ふが今日では內地の米產が人畜の努力の減少、肥料の高價等の原因から、減產を來しはせぬかと云ふ懸念があり從つて外地ではむしろ增產を圖らねばならぬと云ふ情勢で、斯る情勢の下では米價は昂騰の傾向を辿るもので、一言に云ふと米界の情勢は增產高價の趨勢に在ると云へるので本制度を實施するのには非常によい時機ではないかと考へられる、專賣管理の結果石當り二円安く買ふ譯であるが、米價そのものが余程として高過つてゐるからたとへ農家の改良の費用にあてる為に政府が石當り二円安く買つても現在の米價とは餘り隔りがないのではないかと考へられる、一方農家の米作は內地に比しまだまだ改良の餘地が多く今後

官民の 努力如何では甲當收量も增加し得る情勢に在るから農耕方法や水利施設の改善によつて增產の見込も大で今迄の米價抑制時代と異り農民が勉強して甲當收量を殖せば二円の開きがあつても現在の値段よりも下らないと云ふ事になりさうだし、而も增產差支なしと云ふ譯だから農家の懐具合は現在に比し悪くなると云ふよりも、むしろよくなるとも考へられる、次に內地米は市場が內地に限られ而も保存が餘りきかないから內外地で無統制に作ると年の豐凶その他で暴騰、暴落の虞が有りこれを避ける為に米穀統制法や米穀自治管理法が存在してゐるが合理的に考へると今日迄の需給關係を維持してその必要量だけ作ると云ふ事が一番理想だ、つまり全面的に米作を統制すべきものと考へるが今度の法案によつて農業者と政府が交渉研究して臺灣に於ける米作は或る期間の間この程度にやつて貰ひ度いと全國の需給按察から割出して作るので

つまり 必要なだけ作るのだから臺灣に關する限り米價の影響で臺灣の米作農が困る事がないのだから臺灣に於ては無い譯だ、然し統制は今日まだ全國的でないので他から起るかも知れないが夫に備へる為に本案では米價が生產費を割る場合があつても政府は生產費以上で買上げる事が規定されてゐるので謂はば米價の保證を政府がしてゐるやうなものである、此の點內地米作農に比し臺灣米作農は經濟的に確保安全性を持つ事になるんぢやないかと思ふ、理想的に云へば土地を十分に改良して置いて國家の必要とする作物をその時代々々に應じて自由に作り得るやうになつてをれば一番國家に貢獻する事が多いと思ふが本制度運用の結果段々この方向に進んで行くのではないかと內心考へてゐる譯だ"

產業の革新政策

森岡總務長官の談

【東京二十三日發本社支局特電】內台注目の的であつた台灣米管案は愈よ二十三日午後二時五十分貴族院を通過、原案通り可決確定した、右につき森岡長官は左の如く語つた

本日七十四議會に於て臺灣米穀移出管理特別會計法案が原案通り無事協贊を得たことは邦家のため御同慶に堪へない、これについては先に既に協贊を經てをり、本件法案の決定を見まして茲に愈よ今秋から管理事業の實施は確定的となつたわけである、本法案は臺灣に於ける產業上の一大革新政策である丈に今議會に於ける重要法案として兩院に於てもあらゆる角度からこれが檢討が行はれ、頗る愼重且つ熱心に審議討論せられ、その間各方面に於ける有益適切なる意見を傾聽することが出來、吾々一同大いに指導啓發せられたるところ大なるものがあつたが、同時に本問題を通じて臺灣に對する認識も一層深めることが出來たことは眞に幸とするところである、今後本案の運用に當つては今回貴衆兩院に於て論議せられた諸點を愼重に考慮すると共に更に研鑽攻究を遂げ、須やかに明日の臺灣產業建設のために万全の努力を致したいと存ずる次第である、更に本案實施により內臺の關係は一層緊密化され、これを契機として今後益々內外地一體の[illegible]に[illegible]ることとなるであらう[illegible]あると思ふ

英國民に警告

利己的傳統政策を清算せよ

維新政府對英意見發表

【南京二十四日發同盟】維新政府外交部長代理廉隅氏は二十三日左の如く對英意見を談話の形式で發表した

英國は維新政府成立以來その在支勢力の失墜を恐れ凡ゆる方法を以て蔣介石を援助し來つた、最近に於ては更に巨額の借款を與へ以て戰爭を長引かしめ漁夫の利を占めんとしてゐる、之は實に英國の傳統政策の利己主義の現れである、元來和平が回復出來ねば東亞の新秩序は確立し得ぬ、同時に各國の對支商業も回復し得ぬ、英國の此種政策はその認識不足に起因したものにして近き將來英國は新興支那と握手提携することにおいてのみ世界平和の基礎を確立し且つその極東における市場をも維持し得るものであることを悟るであらう、そして從來の態度を改め以て吾々の希望に副ふべき工作に轉じ來ることを深く信ずるものである

公選に抗議

幹事長辭職の眞意

【東京二十四日發同盟】政友會の幹部改選延期問題は砂田幹事長の辭表提出といふ意外な波瀾を生んだが砂田氏の眞意は代行委員の一部に四月中に臨時黨大會を開き總裁を公選せんとする空氣あるを察知し飽くまで投票を拒否せんとする中島派の意嚮を代表し抗議せんとするにあると見られ今後の黨の動向を示唆するものとして注目される、即ち總裁問題を繞り委員その他の中間派に依らずしても飽くまで決定せんとすれば黨內の[illegible]は余く二分されるものと見られこの場合には昨年總裁問題紛糾以來の行掛りが擴散して黨分裂の危機に瀕する可能性が濃厚であると見られてゐる

砂田幹事長辭表を提出

【東京二十三日發同盟】政友會の島田代行委員は二十三日正午院內で砂田幹事長と會見、代行委員會は新幹部の選任は總裁決定後に行ふことになつたから引續き現職に留まられたい旨を要望した、之に對し砂田幹事長は新幹部の人選も行へ得ない代行委員の下においては幹事長の職務を遂行することが出來ぬとの理由で各代行委員に宛て辭表を送達した、代行委員側では極力慰留に努める一方砂田幹事長は次期幹事長が決定するまで當然其の職に留まるべきであるとの見解に基き砂田幹事長の辭表を見送り事態の紛糾を避けんとしてゐるが總務中にも砂田幹事長同樣の意向を抱くもの相當あり代行委員不信任の空氣を醸成してゐるのでその成行きは注目されるに至つた

國際阿片會議

今夏新京で開く

【新京二十三日發同盟】滿洲國政府は今夏新京に國際阿片會議を開き朝鮮總督府、臨時、維新兩政府及び蒙疆各自治政府の關係官を招いて禁煙政策に對する國際的協力を求める事となつた、禁煙問題に就ては國際聯盟內に阿片委員會があり、人道的見地から斷禁を期してゐるが、今次の會議は國內問題として斷禁の必要に迫られてゐる東亞諸國が相互の斷禁政策につき協力し新秩序建設の一助たらしめんとするものである

獨逸の歐洲制覇を英は遽に警戒

チエ首相議會で言明

【ロンドン二十三日發同盟】チェンバレン首相は二十三日下院において英國はドイツの歐洲制覇を斷じて承認し得ない旨次の如く英國政府の强硬態度を言明した

英國政府にはドイツ政府最近の行動に鑑み、ドイツが今後もかかる努力を繼續して制覇せんとし或は更に次の目標にまで進まんとする意向であるか否かを問題とせざるを得ない旨を既に明かにした、政府は今回のドイツの行動に關し關係諸國と討議を遂げたがその結果につき未だ公表する運びに至つてない、尤も政府はドイツがその對外貿易を擴張するため合理的努力を繼續する事を阻止する意思は毛頭ない、更に政府はその政策につき相背馳する思想を抱懷する國家ブロックの對立を歐洲に誘致せんとしてゐるのでもないのである、唯我々は獨立國家をして暴力の脅威に依つてこの獨立を放棄するを得ないやうな企圖には斷じて同意することは出來ぬかかる企圖を遂行に移さんとするものに對しては誓ゆる手段を盡して反對する決意を有する

メーメル祖國に歸る

獨逸軍隊全市を占領

【メーメル二十三日發同盟】メーメル地方返還に關するドイツ、リトアニア間の正式協定は二十二日午後ベルリンで調印されたが右協定に基き東プロシャのチルジットに待機中のドイツ軍隊は二十三日拂曉を期しメーメル河に架つたケーニギン・ルイゼ橋を渡り步武堂々晴れのメーメル進駐を開始しドイツ人市民の歡呼に迎へられ午前五時には完全にメーメル市內の占領を了した

ヒ總統歡呼裡に上陸

【メーメル二十三日發同盟】二十二年振りで祖國ドイツに復歸したメーメル地方視察のためヒトラー總統は戰艦ドイチュランド號に搭乘二十三日午前十時スイネミュンデ港から感激氣分の溢れるメーメル港外に到着、午後二時總統は先着のドイツ國防軍及びドイツ人の熱狂的感激裡にメーメル市內へ晴れの第一步を印した

敢然所信に邁進

ガイダ氏信念を披瀝

【ローマ二十二日發本社特電】イタリー政府機關紙ジョルナーレ・デ・イタリア紙は二十二日紙上に同紙主筆ガイダ氏の"封鎖に對抗せよ"と題する社說を掲載、過日行はれたファシスト大評議會の決議を解說した後、イタリーはドイツと共に一路その目標に向つて邁進するとの信念を披瀝した、ガイダ氏の所論左の通り

獨伊樞軸は不動不變でこの紐帶は外交的誤解に留らず不測の事變勃發の際も當然適用さるべきものである、獨伊兩國の紐帶こそ革命的な新しき文明であり、そして獨伊を狙ふ民主主義國家群の軍事的經濟的攻擊への唯一の保證だから英佛のドイツ攻擊は即ちイタリーへのそれであり、フランスのイタリー攻擊は即ちドイツ攻擊を意味する、一層明瞭に云ふならば英、米、佛はソ聯と共に獨伊を封鎖せんとしてゐる、然しソ聯がこのブロックに入る爲には英佛に要求以上のものを代償として要求するであらう、即ち日獨伊三國に對する保證としての代償之である、このブロックの形成如何に拘らずイタリーはイタリーに加へられた歷史的不正を是正する爲め又その權利を擁護する爲め更にその偉大なる將來を守る爲め敢然として所信に邁進するであらう事を茲に宣言する

伊の地中海制覇自然の理である

ドイツ機關外交通信の通信

【ベルリン二十二日發本社特電】二十二日夜のファシスト大評議會がベルリン・ローマ樞軸の强靱性を强調したのに對しドイツ外務省機關外交通信は二十二日ドイツの中歐制覇とイタリーの地中海制覇の要求は自然の理である旨次の如く述べてゐる

ドイツとイタリーは民主主義國の欺瞞的言辭の犠牲となるを欲しない、獨伊兩國は凡ゆる國民に對しその國民的權利を尊重しその運命の爲めに援助の手を差のべるであらう、ドイツが中歐に對して責任を感じ、イタリーが地中海の保證に任ぜんとするは自然の理に從ふものである、前回の世界大戰に於てイタリーが聯合國の一員であつた事は西歐民主主義國はイタリーに對し僅かながら地中海に於ける權益を讓渡したのであるがそれさへ何時の間にか取上げて了つてゐる、西歐諸國の政治家達は最近二年間に亘り[illegible]ヨーロッパの[illegible]を希求する[illegible]の要求に對し認識不足を暴露してゐる

組合議會開院式

皇帝親臨の下に擧行

【ローマ二十三日發同盟】躍進イタリーが組合國家として力强くその第一步を踏出すファシスト組合議會第一回開院式は二十三日午前十時卅分より皇帝エマヌエル三世陛下臨御の下に莊嚴に擧行された、劈頭皇帝陛下には現下の國際政局に處するイタリー外交の基調を闡明する重要勅語を賜はつた、ムツソリーニ首相以下[illegible]閣僚の顏も今日は晴やかに見渡す議場に寂として声なく全國から參集した六百八十二名の新議員は緊張した面持で勅語の朗讀に聞き入る、[illegible]勅語の朗讀を終へさせられた皇帝陛下退場遊ばされるや議場は[illegible]どつと國歌ジョヴィネッツァの[illegible]に包まれ盛んな防共樞軸の一大示威はファシスト結成二十周年記念日に相應しい光景だつた[illegible]使の姿が見られた

日本は眞の友

イタリー各紙が强調

【ローマ二十三日發同盟】イタリー各紙は[illegible]二十周年に際し[illegible]ムツソリーニ首相に寄せられた祝電メツセージを大きく掲載し日本はイタリーの眞の友であることを强調し[illegible]して[illegible]に次の諸点を指摘してゐる

一、[illegible]ムツソリーニ首相を[illegible]してゐる

一、[illegible]

一、イタリーは[illegible]を一新して世界平和に貢獻する

東方會動搖

解黨か分裂か

【東京二十四日發同盟】東方會では中野會長の[illegible]社大との合同[illegible]諸般の問題に關し在京代議士間で各々協議を進めてゐたが

一、中野氏の政治的將來を考慮して此際解黨すべし

一、他の小會派の有志と提携し新黨結成に邁進すべし

等の區々の意見が開陳され中野氏の歸國を待つて東方會自身の活動方針を確立すべしとの結論が遲延すれば黨の動搖は益々深刻化するべき實情に陷つたので二十二日田中養達氏より至急歸京されたき旨上海の中野氏に打電した所、中野氏より今月中に歸京の返電があつたので今月末には田中氏等との會見が行はれ若し中野氏が[illegible]を主張してゐる由で、杉浦、[illegible]氏等は[illegible]を主張し[illegible]同會は一大危機に遭遇する譯である

その日その日

○ 論議を盡して台灣米管法案成立す。台灣產業の調和的發展へ新時期を劃すべき體制の確立

○ 輝かしき明日の台灣產業建設へ豐かな天惠を活かすべく時局に對應、力調を合せて一路前進

○ 總裁制の波に乘つて與亞議會は無事に至るよゴールインの形勢。與亞の大業の遂行ら此の際下で——

○ 成は分裂の危機を孕み、或は解消に消へる政黨の動向は[illegible]、[illegible]第和と飛躍時代の例外

○ 新秩序に目覺めよと東亞にも[illegible]歐にも[illegible]登場する。馬の耳に念佛ではない筈だが

○ 中等學校の受験生[illegible]のものが相當ゐる。[illegible]の[illegible]にあらず

人事

▲[illegible]氏（大阪商船專務取締役）▲[illegible]氏（[illegible]）二十四日[illegible]

▲[illegible]二十四日[illegible]

▲[illegible]二十五日花蓮港へ

▲[illegible]二十四日夜行にて[illegible]

▲稻田正[illegible]氏（[illegible]糖取締役）來北中の所二十四日花蓮港へ

▲[illegible]二十三日蓬萊丸で上京

▲和田正彦氏（臺銀副頭取）二十日高千穗丸にて歸臺

新しき秩序 (133)

芹澤光治良作
富永謙太郎畫

戰の日（三）

「お父さまのお氏にも、次郎兄さんの更生振りは、はいつてをりますでせう？ですから、兄が歸國したからつて……お父さまにはもうご心配ちやないと思ひますけれど——」

直子は多少不平を響かせて、波多野氏に云つた。

「大臣のご病氣を、そばの者が重大に考へてはいけません。特に、新聞記者なども敏感になつてをりますからね」

「お父さまのご病氣のことです？」と言いたが、あわてて、

「そんなにお悪いのでせうか」と思はず顔色を變へた。

「悪くはないのですよ。次郎君を何故呼びもどしたのです」

「お父さまが大臣してゐる間に、兄も秘書のやうなことをさせていただいて、もつと日本の事情を知つた方がよくはないかしらと思ふのですけれど——」

「お嬢さんはいいことに氣付きましたよ。次郎君なら素晴らしい秘書になれる——」

さう苦笑しながら、波多野氏は洋館の方へ急いで行つた。

家のなかが妙にざわめいて、試驗室も落着いてできなかつた。

大臣の娘だといふことにこだはつてはいけないと、杉方の言葉を思ひ出して、努めて自分獨りに籠らうとしたが、溜息ぎ、母の居間の方へ行つてみると、珍らしく姿兄の簾田が母と話してゐた——

「麻布あたりの高台でしたら、およろしいと思ひますが、如何です。今一軒心當りがありますが、多少手狹い家ですが、日當りはよし……造作なども新しくしたばかりだし、いそがせたらすぐにも移れませう——實は知人の家で、地方へ轉任したので、貸せると思ひます」

「お狹くても——人目に立たずに、お借りできるのが何よりですから、何分……」

直子は、こつと母の居間の窓方に立つてゐたが、不安になつて

臨新聞をすべりおりる氣持だつた。借家のことを心配してゐるところをみると、父は大臣を辭めようとしてゐるのかしら、と不審を抱いた。

「あの——こちらを引拂ふの」恐る恐る質問した。母夫人は直子の方を振向いたが、

「暫らく、お父樣の靜養なさるところを、お義兄さまにお頼みして……ここではお父さまはお心を休めることもできませんから」

「それなら、何處か、病院にお這入りになつた方がよくはありませんかしら」

「入院なさつては、目立ちすぎますからね」

「お兄さま、目立つなんてことより、どこかの、病院に入院なさるやうにした方が、よくありませんか？」

直子は簾田に熱心にいつた。

「お父さまのお身體は、只今のところ、國家のもののやうですから……貴方は安心してゐればいい。みんなにお委せして」

間もなく、その居間に、中橋が思ひがけなくはいつて來た。しかし、誰も先ちらしい挨拶をぬいて緊張してゐた。

「病院の方もいつでもはいれるやうに用意はできましたから——」

「ご苦勞でした。兎に角、これですつかり秘密に手配をしてしまつて、お父さまにも喜んでいただけるでせう……家の方も、大體目當がつきましたので、すぐにでもはいれるやうに手配できませう」

直子は知らない間に、父の病氣を中心に、何か重大な騷ぎが起きてゐることを知つて、愕然とした。入院は目立つからと聞いたばかりなのに、中橋が秘密で病室を豫約して來たとは、どんな意味なのか、不安でならなかつた。

簾田は、借家のことで、一寸會釋をして出て來るといつて、出て行つた。電話をかけることさへ、用心してゐるのが感じられた。

大變なことになつたと、直子もはつきり感じた。

肺炎の死亡者

一ヶ年十數萬人に及ぶ
是れ實に結核病による死亡者と殆ど同數位！

肺炎菌は結核菌と異なり、急激に襲來して侵す實に恐るべき病菌にして、今やこの肺炎各地に流行し貴重なる人命を奪ひつゝあり、此際唯一の豫防法は、常に心身の疲勞を防ぎ、抗病力を强め、特に感冒に侵されざる樣警戒を要す。萬一發熱、四肢倦怠等憂慮すべき容態の場合は勿論、肺炎に侵されたる重患者にありても躊躇せず即刻アポセーフを應用して其の治病と豫防を計る事こそ最も緊要なり。

アポセーフ 獨自の五大綜合作用！
1【强心】
2【殺菌】
3【解熱】
4【解毒】
5【消炎】

ホルモン
アポセーフ
內服藥

最高の救急藥

アポセーフは一般化學合成藥と異り古來其效力全く神秘的なりと賞嘆せらるゝ稀有の高貴皇漢藥精の一大集成なるが故に絕對何等の副作用なく臟器ホルモンの賦活作用、膽汁色素の染色殺菌作用、グルタチオンの排毒作用並に免疫體產生增進等の綜合藥理に因り抗病力の旺盛、病源菌毒素の殺滅解毒排除により高熱を順調に分利し且つ生命の根元たる心臟の增强を計る獨自の效力を以て、左記疾患治療の完璧を期するものなり。

このアポセーフの優秀なる效力は今や實驗者の均しく賞嘆する所なり。

特筆すべき本劑の藥效

◉各種高熱性疾患（急性肺炎、流感、產褥熱、丹毒、腎盂炎、肋膜炎、肺結核熱）
◉各種心臟疾患と衰弱（心臟病、狹心症、心臟衰弱、動悸、息切、喘息、脳貧血）
◉各種傳染性疾患（チフス、赤痢、疫痢、腸炎）
本劑は毫も副作用なく乳兒、小兒にも適し他藥との併用差支へなし。
◉全國各藥店百貨店に販賣す

價格
（大人一日分 乳兒小兒約二日分）
（大人一日半分 小兒五日分）
[illegible]

發賣元 大阪市 株式會社 高橋盛大堂製藥所
振替大阪六六八番

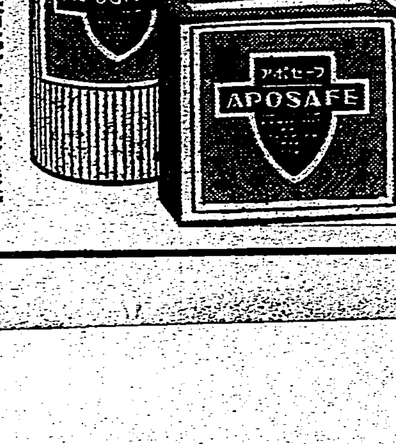

陸軍飛行部隊と殊勳者に感狀を授與
航空兵團司令官より

【東京二十四日發同盟】武漢攻略戰に赫々の武勳を建てた我が陸軍飛行部隊前島飛行隊、衣川飛行隊、野宮飛行隊及び獨立兵大尉秋場隆光、航空兵軍曹小田慶司、航空兵大尉島田千三郎各氏に對し今回航空兵團司令官より夫々感狀が授與されたが二十二日大本營陸軍部から發表された、地上部隊に協力し廣田山系の偵察、敵陣地の突破に或は大別山系突破に或は敵の心膽を寒からしめ武漢攻略を一層早からしめたもので個人感狀の榮譽を得た秋場大尉、小田軍曹、島田大尉は揚子江北岸地帶の敵狀地形の捜索連絡に任じ偉功を建てたものである

武寧の防衛陣地
次々に我が手に陷つ

【漢口二十三日發同盟】高木、宮脇各部隊は二十三日午前十一時武寧防衛の敵主要陣地たる陳庄西方高地を占領、修水河畔の敵堅陣大腕尖を奪取し各部隊は麻村、原田兩部隊と協力し二十三日夜を徹して武寧街道を中心に戰果を擴大中である、江島部隊は午後三時山町に進んでゐる

陸の荒鷲が猛爆
江南戰線で地上部隊と協力

【漢口二十三日發同盟】我が陸の荒鷲隊は二十二日早朝より薄暮に至るまで江南戰線の地上部隊と密接に協力し敵退却部隊を隨所に求めて地上掃射を浴せまた敵敗殘の集團に必中彈を見舞ひ多大の戰果を擧げたがこの日出動した延機數は實に〇〇〇機の多數に上つた

鈴木政長大尉
敵陣で壯烈な自爆
修水河岸殲滅戰に參加し

【〇〇にて二十三日發本社特電】わが海の荒鷲は陸軍の修水河岸殲滅戰に協力すべく廿二日午前、午後數回に亘り修水上空一帶に出動敵陣地並に退却する部隊目がけて果敢なる爆撃を浴せたが敵の防空砲火も熾烈を極め不幸一機は鈴木政長大尉機に命中同機は火焔に包まれつつ萬家埠北方の敵陣地に突入壯烈なる自爆を遂げた、同大尉は本年二十八歳の若武者、先の武漢攻略戰に於ても赫々たる武勳をたてた名パイロットであつた、因に同大尉は本籍岐阜縣加茂郡川辺町、實父政一氏は神戸市林田區片門...

東本願寺別院で天牌の奉安式
あす午後一時より

台北市壽町東本願寺別院では今回天牌が下附せられたので、王法為本を宗義とする同院では、非常時局下の折柄殊に皇民化運動の叫ばれて居る本島に於て非常に有意義なることとし、愈よ國體の明徴、國民精神の昂揚を圖るし、いとも嚴かにその奉安式を擧行することになり二十五日午後一時から主なる官民有力者多數列席の下に嚴かに法要を執行することとなつた、御所主任、別院在勤、信徒總代、各種...

高松宮殿下關門トンネルを御視察
(下關弟子待トンネル坑口にて謹寫)
――下關要塞司令部許可濟――

臺北帝大の卒業式
官民多數臨席の下に擧行

臺北帝國大學では二十四日午前十時より同學附屬圖書館に於て小林總督、島田文教局長、石井市尹、河村本社長等官民多數臨席の下に同學文政、理農兩學部及附屬農林專門部の卒業證書授與式を擧行、勅語奉讀に次いで矢野文政、素木理農兩學部長、野田農林專門部主事より夫々卒業證書の授與があつて三田總長告辭を述べ引續き小林總督の訓示、石井市尹の來賓祝辭あり、卒業生總代奏一郎君(學部)小林君(專門部)夫々答辭を述べて同十一時終了した

因みに本年度の同學卒業の新學士は文政學部十八名、理農學部十二名で專門部卒業生は農林四十六名醫學七十一名、となつてゐる(寫眞は式場)

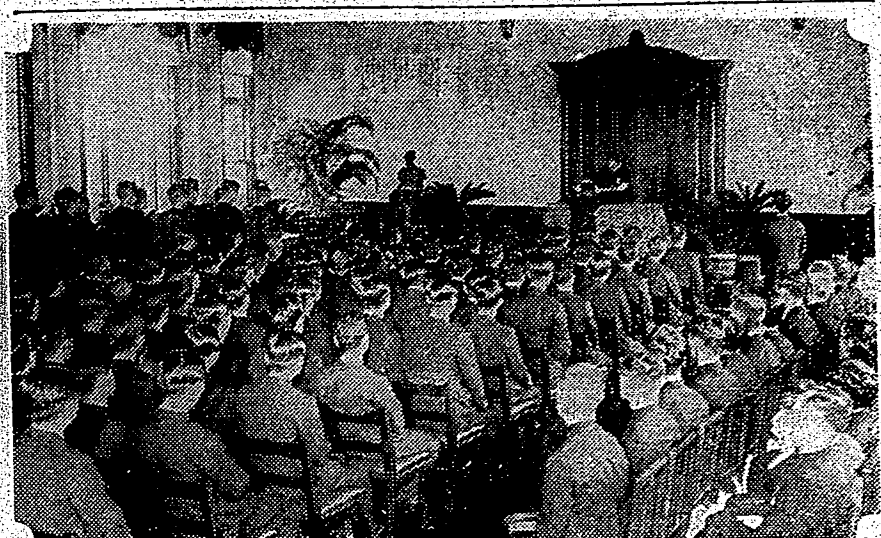

總督告辭

茲に臺北帝國大學及び附屬農林專門部並に醫學專門部の卒業證書授與式に臨み一言以て卒業生諸子に餞す……

大蜥蜴の群がる中に日章旗を護る勇士
銃後の人に見せたい情景

【海口二十四日發同盟】二十三日早朝より澄邁、石山市間第一線往復二十餘里の重要視察を行ふ今田部隊長以下に隨つて記者は敵弾下第一線の艱苦を體驗して命懸けの視察を行ひ午後八時海口に歸つた、前後五十名の敵襲を受けた歩哨線は雨上りの照りつけるやうな炎天だ、この炎天を冒して途に第一線ハシモック山嶺の石山市に到着、

無人の

此處の守備兵達は廢墟のやうな街外れパパイヤの繁る原始林に近くそして大蜥蜴の群がる中に嚴めしく日章旗を護つてゐた、銃後の人達に見せたい情景である、一行は敵の匪と並行線で對峙する畦道に沿つて陣地に就いた、敵匪から射つ銃声が時々聞える、我兵は身で突つて銃を把らうとしなかつたが一行の車が穴に捲り込んでしまつたのには流石の兵達も困惑した、部隊長も記者も泥塗れになつて車を押上げねばならなかつた、こんな事を何回

繰返し

たのだつたらう雨の陽足は早く暮れ初めた、こんな時敵襲を受けたら一溜りもない、兵も吾等も雨と汗で濡れのやうになつて海口に歸つた時はもう陽がとつぷりと沈んでゐた

ロックヒード機
天津出發以來消息を斷つ

旅順港外で遭難 機體は沈沒
郵便行嚢、シート等が漂着す

【大連二十三日發同盟】中華航空北京、大連間旅客機ロックヒード機は廿三日朝八時十分天津飛行場を出發以來消息なく乘客九名乘員三名の運命が憂慮されてゐる……

從軍記者の講演會
今夜市公會堂で

台北市に於ける從軍記者講演會は二十四日午後七時から公會堂に於て開催されるが、……

商店員希望者に實務を講習
臺北市社會事業助成會で開催

台北市社會事業助成會並に市職業紹介所では公學校卒業の兒童が直ちに實社會に飛び出し見職士として活動せんと希望するものが大部分に上つて居るに鑑み彼等に商店員として心得べき實務の實際を習得せしめ實社會に立たんとする勇氣を與へるため二十五日から三十日まで四日間毎日午前十時より午後五時まで太平公學校に於て約五十名に對し商店員實務講習會を開催する事となつた……

雪風が進水
新銳の驅逐艦
佐世保工廠で

【佐世保二十四日發同盟】……

石井市尹內地へ

臺灣トマト製品の披露紹介宴

臺灣の煙草も北支へ出したら良い
速水臺銀漢口支店次長の歸來談

杉村陽太郎氏つひに逝く

【東京二十四日發同盟】特命全權大使杉村陽太郎博士は一月二十日慶應病院に入院加療中であつたが二十四日午前一時四十五分遂に逝去した、享年五十六……

外交官の生活は實に三十二年

外務省葬と決定

國防獻金

博物館協會で理事會

東京小石川で百廿戸を燒く

香港丸が入港

戰歿勇士遺兒教育資金募集の舞踊會
新竹住吉女學生主催

理科子供會で採取ハイク

新竹國語演習會の出演團體

城西技藝講習所の修了式

映畫と演藝

◆大世界館 ◆第二世界館 ◆タイゲキ ◆國際館 ◆芳乃館 ◆新世界館 ◆榮座

あすの天氣

北部地方 北の和風雨
東部地方 北の疾風雨
西部地方 北の和風雨後雨
南部地方 北の疾風雨

洋食と支那料理三百種 お惣菜全集 お料理のコツが一目で解る! 主婦之友大評判

島の星月夜 高杉早苗の台詞に スミ・コロムビアの歌! コロムビア時代 コロムビアレコード

若いチャイナさん 杉狂兒 身代り說言 美ち奴 テイチクレコード

四月新譜 ポリドール ほんとにほんとに御苦勞ね 國境線萬里 心の子守唄 新譜匠行

一度服用せば忽ち判る りん病には十日藥 大阪 隈田春日堂謹製

キユーピー マヨネーズ 體位向上 美味榮養のサラダ料理を召上れ

肺結核とトラホームの予防に! ダストレスチヨーク 台北市末広町 博愛堂

生徒募集 私立臺北中學校 第一學年…約百五十名 願書受付…四月四日締切 試驗期日 四月五日・六日 臺北市外士林街 電話二三七番

樂しき伍長 キングレコード

ロンドンの發明展から ペンの形を崩さずに薄く切る「ペン切り器」

ファイバー時代 (上)
應用の汎い硝子纖維 ガラスの着物も近く出現
婦人のための科學知識

フランスの週刊畫報紙VUがか先に、イタリーにおける紙のやうな纖維の硝子製婦人帽を紹介して、世界の硝子工業家に對する開發の暗示を與へました。所が、また一方ドイツ及びアメリカに於て硝子纖維に依る織物の工業化を傳へられ、ガラスのキモノ時代來るの感を深くしてゐる折柄、我國に於ける硝子工業家もこの研究に拍車をかけ、近く、硝子織物の實用化時代に入らうとしてゐます。そこで、ガラスのキモノの本體たる硝子纖維(グラス・ファイバー)についての解説を掲げて見ませう。

尚本文の資料は東洋硝子新聞社提供の東京電氣株式會社技師不破橘三氏の研究によるものです

硝子纖維または硝子綿と稱へるものを、最初に工夫したのは、世界大戰當時のドイツ海軍でありました、それは戰艦に使用されたもので、その目的は振動を除くこと驗、水に耐へる好材料である事が發見され各種の絕緣物として使用されたのであります、その頃のものは今日から見れば全く隔世の感のあるものでしたが、これが世界の硝子工業家の視聽を集め、大戰後に於ては各國ともに硝子纖維即ちグラス・ファイバーの發展に向つて工業家は智慧をしぼつてゐる有樣です

× ×

硝子纖維はいつたいその一本はどの位の徑を持つてゐるかといふと、〇・〇〇〇七五糎といふやうな驚くほど細いものさへ出來るやうになつたのです、これを百六十本ほども撚によりあはせてつまり紡絲するわけですが、極く細く引伸ばされた石英硝子または硝子纖維の抗張力は著しく大きなもので、纖維の徑が小さくなればなるほど、抗張力を增して來ると、すでに一九二〇年に英人A・Aグリフヰス氏は報告してゐます、話が少々固くなりましたからこの邊で一轉するとしませう

× ×

さて硝子問題のガラスのキモノですが、硝子纖維で織つた着物は木綿、羊毛、絹その他の纖維にくらべて、比重も大きく、摩擦に依る抵抗力もあまり強くないといふのが、これまでも缺點でありました、或る人は硝子纖維の着物は身體をチクチク刺しはしまいかといつてゐますが、決してさういふことはありません、前述べたやうに非常に細い徑のものでは、その感觸は殆ど眞綿と變りがないさうです、しかし、その摩擦に弱いといふ缺點は今後の大きな研究問題で、ひどく擦ると毛羽立つて、そこから擦り切れるとか、結び目がいたみ易いとか、さうした類の難が伴ひます、しかし、これらの缺點も次々と征服されて現在では、すでに實用化時代に向ひつつある有樣です

× ×

更に、ここに着色の問題があります、着色硝子で纖維を作つたならば非常に美しいものが出來るであらうとは、誰しも想像するところですが、實際には、纖維状のものは、殆ど粉末に等しいものであるために、光は表面反射だけが眼に見えるだけで極めて輕微な色彩を現はすにしかすぎないのであります、ともかく近く工業化されることではありますが、現在としては、他に多くの效用を待つて賑いてゐます

× ×

その一例としては、その優れた電氣絕緣性と、耐熱、耐酸の兩作用の顯著な點を應用して、蓄電池の隔離板として使はれてゐます、また、特長の中に數へられるべき斷熱性と防音性とを利用して、事務所または工場等に於て斷熱材として側壁の間に、屋根裏に、または床下などに使用すると、夏期に於ては、外部の暑熱を防ぎ、冬期にあつては、室內の暖氣の外部に放出するのを防ぐ效果がありますそれがため、これの應用に依つて煖房、或は冷房に要する費用を節減することが出來ます

× ×

かうした特長は建築ばかりでなく斷熱、保溫の目的として列車、船舶、乘用自動車、バス、トラック、航空機等にも使用されます、その斷熱性、防音性に富んでゐる點は、煉瓦の二十倍、フェルトの一・五倍に相當するといはれてゐます、以上述べました特性を利用して、冷藏庫、氷室、製氷機、液體ガス製造機の斷熱材として、また、高熱に耐へることの出來る化學的抵抗性の強大であることから、汽罐、蒸氣管各種の爐、乾燥器または各種化學工業工場にかける裝置の斷熱、保溫材として他の材料の及ばぬ點がなかなか多いのであります

初めての通學に入れものの心配
どんなものがよいか？

春 四月新入學する幼い子供さん達に親御さん方は、あれもこれもと心配したり樂しんだりしてゐられることでありませう、ところで、子供に持たせるランドセルは、荒服袋はと、あれかこれかと、考へては苦勞の種にしてゐられはしますまいか、幼い子供にあれこれと持ちもの ふたんは可哀想です

ま た姿勢のためとか身體の具合上にもどんな物を持たせては之こそ第二の國民を健康にあつかふといふもので國家に對して恐縮ものそこで入れ物の心配を文部省通勤醫學相談所の白石醫學博士にきいてみました

×

幼 い子供達が通學について、毎日持つて行き持つてかへるご本、帳面、筆箱などで、何でもないやうですが、實際は子供等の身體や體力に照し合せてみると、かうした荷物はかなりの負擔となります、從つてそれを入れて行くものの種類、ランドセルにするか、肩からかけるカバンがよいか、手提カバンか風呂敷包みかといふことも大きな問題となつてゐます

近 年都會では、殆ど一つの流行のやうに男の子も女の子もランドセルを用ひますが、次は肩にかけるカバンですが何れも革紐による胸廓の壓迫といふ缺點があります、それが背負つたまま走つたり、或は學校まで遠い時間背負つてゐるといふことになると、非常に大きく影響して來るのです

次 に手に提げるカバン、腕にかかへるカバンや風呂敷包みですが、これらは腕の壓迫は比較的少ない、しかしその代り自然肩をまげるやうになります、つまり不自然な姿勢になるのです、それはランドセルにしても、重量が多ければ前こごみになりやすいことはまぬがれませんが……

そ れで、不斷はランドセルとしても、遠足のやうな時、長い道を歩くにはランドセルよりもむしろ肩から掛けるカバンがよいでせう、とりはづしが容易なので、かけかへることも出來ますし、ちよつと休んだ時すぐとることも出來ます、肩から斜にかけると脊柱がまがるとよく云はれますが、今日の醫學では先づ通學ぐらゐのことでは起らないとされてゐます

と にかく子供は非常に活動的で少しもぢつとしてゐません 運動すれば呼吸の量もそれだけ增すので、少しでも胸を壓迫することは避けるやうに、荷物の量は最少限度に止めるやうに、家庭でその點を特に注意して戴きたいものです

チャア坊豆日記 (15)
新関けんのめ

婦人病 治療のエッセンス

ヒステリー症

我 儘病と云はれたものですがそれは皮相な考へで大抵の場合婦人病が原因となりそれに色々の狀態が加はつて激しくなるのですから、頭痛藥や鎭靜藥を濫用せず婦人病から治療してかからねばなりません。

片頭痛耳鳴りが激しく、立眩みがしてすぐ動悸が高くなり、夜は眠れず些細な事が氣にかかり泣いたと思へばケロリと笑ふ感情の激變、無い物が見えたり無い音が聞える感覺の異狀や、嫉妬被害妄想等が激しくなり、容貌は際立つて濁か味と美しさがなくなります。

白帯下

こ しけは昔は女性につき物と思つてゐたのですが大きな誤りで元來不快を感ずる樣な下り物は必ず病的で肥り過ぎの人にも大變多いのです。これは一寸注意すればすぐ氣のつく異狀が伴ひ大變不快を感じますから、神經質の人でなくともわかる筈です。

原因は膣子宮か又は進んで卵巢の炎症で其處から分泌するのがこしけですから、治療は內部の炎症をとり除く事です。

處が炎症を起すと外部から色々の病菌が浸入して病狀が必ず複雜になつて來るので、消炎と同時に殺菌消毒をしなければならないだから一時的に下り物を吸ひ取るとか、一時の痛み止めの藥では到底力が及ばず治り切らないのです

て は、治療法はどうすればよいかと云ふに、最近の婦人病治療學を基礎とした多くの實驗から斷定しますとこしけの治療は前に申した內部の殺菌と消炎を直接に行ふ一方、藏瘍消毒、消臭防臭、防腐止血、制痒等の諸作用で治療巾を藥にするのが婦人科專門醫の行はれる最新の治療法で、現在帝國大學病院婦人科初め有名病院婦人科で使用のワセトン球と云ふのが素人でも家庭で安全に使用出來ますから、必ず使用すべきものです。

腰と下腹の痛み

下 半身、つまり腰から下腹にかけて感ずる痛みは先づ婦人科的の疾患の場合が病氣が卵巢の深さ迄進んでゐる證據です。冷えても同樣で外部から暖めたり內服藥では一時は氣が紛れても病氣が治らぬ以上は痛み冷えは何時迄もつき纏ひます。治療法はこしけと同樣です。

ホルモンと婦人病

女 性の美しさは女性ホルモンの為めですから、婦人病があるとそのホルモンの分泌が充分出來ないので眼が艶なくなりたるみゆるんで皺が出來、目の周圍に薄黑い暈が出來て美容上悲觀しますが、婦人病の恋を納つて終へば美しさは戻るものですから、悲觀するに及びませんが、ホルモン丈けで婦人病は決して治りません。廿歲になつても月經のない子宮發育不全とか月經閉止になる四十五六歲頃の頭重不眠や氣のイライラ等にはホルモンもよいのですが、病竈から來た婦人病は勿論のこと單純な婦人病でもホルモンで治さうと思ふと失望します。前記ワセトン球は此の意味で研究苦心の末單位の高い女性ホルモンは配給してありますがこの為めにすぐ美しくなる等と考へない事で、ワセトン球で病因を治療しその一方ではホルモンを補給するので美しさが甦るのです。その他卵胞刺戟作用と膨れを治し分泌物をとめるV・AD療法迄出來るのは本劑の特長です。

最 も多い右の症狀を簡易に家庭でも治療が出來藥臭くないので他人に判らず、後始末が要らないので清潔にさつぱり、神經質な人でも心配なく使用出來るのがワセトン球の特長です。

溶けは頗る早く、溶けると獨特の滲透作用で少しの無駄なく內部に行き亘るので、殺菌消臭、鎭痛收斂、消毒、防腐止血、止痒等の諸作用は充分效果をあげ、こしけのとれ方痛みの消え方で判つて參ります。追々こしけの悩みの時期に入りますから此記事お讀みのあとすぐにワセトン球で御治療が先決問題です。重症でも一日一回輕症なら二日に一回で充分治療が出來ます。

藥 價は奉仕的です。六球七十錢十二球一円廿錢廿四球二円卅錢卅六球三円四十錢（送料各十五錢）別に病院納包十二円も素人に便へます。東京市芝區通新町十三番地總代理店合名會社河原商店へ振替（東京二五〇一九）かハガキで何球送れと申込あれば代金引換便も扱ひます。

▼無代「女性の新生理學」婦人科大家木村醫學博士著婦人科治療書御申込次第進呈。

有名病院婦人科使用 高級婦人藥 ワセトン球

近代人の志らが 赤毛染

製法特許專賣

粉末只一品・水で溶いて直ぐ染まる

納言（ナゴン）

帝國大學化學實驗室に於て研究完成！

ナゴンは從來のチアミン製劑とは其の製法を全く異にし、非常に衞生的に進歩改良されましたから永年使用しても
●絕對に視力が衰へません
●心臟や腎臟が弱りません
●血壓が高くなりません
●肩や首筋がこりません
然も簡單で見事に染まり、毛によく持ち、地肌についてもとれ易く、其の上、毛も切れない、誇るべき優秀品ですから、安價なものに迷はず一生の從髮や毛髮のために、一日も早くナゴンを御愛用下さい

大阪市東區南久寶寺町三 宇野達之助商會

颯爽と働く近代女性は ハンドバッグ化粧に

固形 タンゴドーラン を愛用

皆んなが皆んな

それは……こぼれないから！
お膝を汚さないから！
能率的で……とても樂しい
お化粧が出來るから！

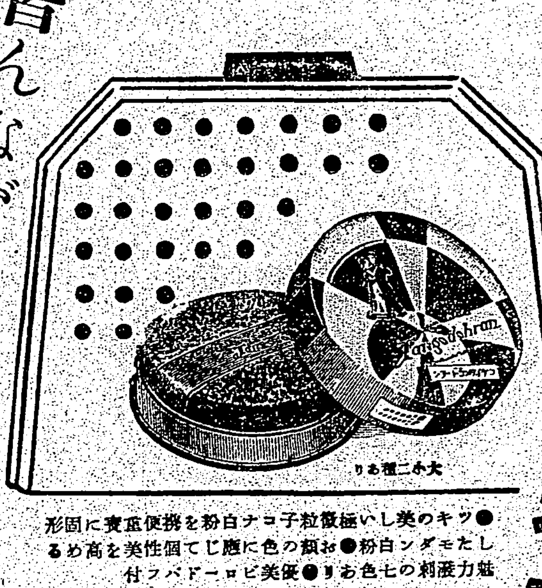
大小二種あり

●キメの美しい極微粒子ナコ白粉を携帯に便利な固形に
●お顔の色に應じて個性美を高める七色

鳳島メール本舗・株式會社・宇野達之助商會・東京・大阪

療養患者に ポリタミン

武田發賣品

榮養と食慾と自癒力とを增進する

胃腸に障る榮養强壯劑は禁物です

一般に療養患者は食慾や消化力が減退してゐますから、榮養劑を選ぶに當り、消化の惡い製劑や食慾を害するやうな臭味の惡い製劑は極力避けなければなりません。榮養劑として一番よいのは、ムダがなくて、のみ易く、胃腸にも有効なもので、この條件に適つたのがポリタミンです。

衰弱の恢復にはアミノ酸が第一です

慢性病患者は体蛋白(血肉成分)の消耗が甚だしいので、体重が減少し衰弱に陷りがちですから、肉類、卵等の如き蛋白質の攝取が極めて必要です。しかし蛋白質は消化されてアミノ酸に分解してからでないと榮養となりませんので、胃腸の弱い人にはアミノ酸を與へる方が効果的なわけです。

牛乳蛋白を原料とするアミノ酸製劑

ポリタミンはこゝに着目して、牛乳蛋白を消化してアミノ酸となし、更にビタミンBを加へた甘美味の液劑です。從つて本劑は、食慾をすゝめ、のむだけ滋養となつて体重を增し、一方アミノ酸獨特の細胞賦活力によつて体力を增進しますから、療養患者の榮養强壯劑として理想的です。

小瓶(一圓五五錢) 中瓶(二圓五〇錢) 大瓶(四圓五〇錢) 全國藥店にあり

發賣元 大阪市東區道修町 株式會社武田長兵衞商店
關東代理店 東京市日本橋區本町 株式會社小西新兵衞商店
製造元 大阪市東淀川區三津屋 武田榮養化學株式會社

高松宮殿下下關門トンネルを御視察
(下關弟子待トンネル坑口にて謹寫)
―下關要塞司令部許可濟―

外務省葬と決定

開花三世相 (133)

村松梢風作 中一彌畫

武士の意地(一)

横橋の小三の家の格子戸をガラツと開けて入つて來たのは左文治であつた。

お町の小三は稽古場から歸つて來て、これから化粧をしようと鏡台の前へ坐つた處であつた。

「アラ兄さん」

「おおお町、家に居たか」

「今、稽古から歸つたとこなんですよ、さあお上んなさいな」

「上つてもいいのか」

「アレ、妹の家へ來て上つてもいいかと訊く人があるものですか」

「さうか」

と、左文治は上つた。

お町は鏡台を隅へ押しやり、座蒲團を出して、

「兄さん、どうぞこちら〔へ〕」

「うむ」

左文治は刀を把つて脇へ置き、物珍らしさうに家の中を見廻してゐる。お町は急いで番茶を注いで兄の前へ置き、

「兄さん、よく來て下さいましたねえ。お茶が出がらしで濟みませんね、今直ぐに新らしいのをいれますから」

「いや構つて呉れるな。時に阿母は何處へ行つたのだ」

「阿母さんは、雨は降るし家にゐても退屈だから、兩國の寄席を聽きに出掛けましたのさ。でも直ぐに呼びにやりますから」

「いや、呼ばずにおいて呉れ、なまじ阿母には逢はぬはうがいいかも知れない。俺はどうも子供の時分からあの阿母とは性分が合はなくて、よく喧嘩をしたものだ。其のくせ俺もお前もあの阿母の腹から出た子に違ひはないのだが、アハハ」

「ホホホホ、でも阿母さんも、此の間姿たちが觀音様で兄さんにお目に掛つて、歸つてから其の話しをすると大變喜んで、兄さんに是非逢ひたいやうな口振りでしたよ。いまに歸つて來たら吃驚させてやりますから。兄さんも今日はゆつくりしてゐて下さいな」

「いやさうはいかないのだ、實はかうしてはゐられない忙しい事があるんだが、お前に急に逢つて話し度いことが出來たからそれで一寸やつて來たのだ。處で稽古さんの娘はまだ家に居るだらうな」

「はい在らつしやいますとも、今も一階でお裁縫をしていらつしやいます。何か彌仁樣に用事なら呼びませうか」

「何さうぢやない、が、其の後何か彌之助殿に逢へたか」

「否え、まだお目に掛れないんで、彌之助樣のことで先達てのお兄さんのお話しで、彌之助樣が今戸橋の警備隊の隊長をしていらつしやるとのことでしたから次の日に早速今戸へ行つて見ますとね、警備隊はゐることはゐたけれど隊長さんは見たことも無い人でした。それで其の隊長さんに彌之助樣のことを尋ねますと、もう此方とやらにおなり遊ばし、もう此處には居ないといふことで其の處へ歸つて來ましたが、大總督府など今では、女か尋ねては行かれず、それに彌之助樣が居て下さるかどうかも判らず、気に懸りながらまだ其の儘になつてゐるんですのよ」

と、お町は心細さうに云つてホロリと涙を落した。戀しい彌之助、其の戀人は江戶へ來てゐるのに、逢ひ度くても逢ふことが出來ないのだ。

春の舞踊會に登場する人々

今春の舞踊界に登場して櫻花と妍を競ふ人々は先づ此の二十五日夜仁壽講堂にデビューする女流新人花柳明を【魁】として二十八、二十九日歌舞伎座で行はれる日本舞踊協會の第十七回公演には各流の中堅どころが力演に努め、三十日と四月一、二日には日比谷公會堂で新人大橋藤花が踊り、松栄絲は四月三日夜軍人會館に家元披露會を開き、十八日夜は日比谷公會堂で花柳壽美が「踊會」一門を率ゐて新作を發表、花柳壽美之輔は遣夜に亙つて日本橋倶樂部で發表會を開く、花柳珠實は珠實會の新作公演を二十二日夜日比谷公會堂で行ひ、同日軍人會館では河野たつろの發表會が開かれる、二十三日には花柳壽太郎が素谷日比谷公會堂に發表會を開き、二十五日夜は石井漠が同所に新作公演を行ひ中野門下の自作自演がある、二十八日には東京水木會の連中が日比谷公會堂で發表をやり、軍本郷江が三十日一時から日本青年館で新作を發表する、五月に入つては二十四五〇

縫鞠の再興

民族藝術の味ひがある

ゴムの統制でゴム鞠が姿を消すといふ子供の世界への大恐慌が傳へられてゐます。もしさうなつたら！私達の眼は再びあの懐古的な縫鞠へ送られることになるでせうけれど縫鞠は、遊び道具といふよりも日本全土に亙る女性の手藝品として作る樂しみを味はうもので すから昔を今に五彩の綾美しい縫鞠をそのまま舗装道路の上にショートスカートに撥んで彈ませるにはふさはしくありませんけれど多少の改良を加へれば、美術的日本の代用品としてはトップをゆくものではないでせうか、昔の鞠には始、の殼に砂を入れカラカラ音のするものや、鈴の音のする鞠もありましたが普通はぜんまい綿といつて、ぜんまいの芽生えについてゐる褐色の綿毛を集めた鞠を芯にして初めは木綿の白絲で丸く形を整へながら巻き絹かすつかり隠れる頃から絹又は毛絲でそれ〜の好みによつて幾何學的な圖案を一色づつ縫つてゆくのです、それこそ鞠の端にまんまるくかゞげるには相當の熟練を要します、そして同じく円く出來てもその上に色絲で縫ふ段になると一つとして同じものは出來ないで文字通り千差万別、意匠の持つ個性的な表現がみられます。頭のよい人が作つたのは割り出しの考案や配色の優美な技巧を繰り出しますが、下手なら下手なりに大量生産的のものには求めない民族藝術としての味ひが滲み出て愛情を感じます、縫鞠はこの際たしかに再生してよい手藝ではないでせうか

事變で發達の文化映畫

一年間に二倍半增

近來各方面から多大の關心を持たれてゐる所謂文化映畫は此の程來議院映畫法委員會から發表された映畫法施行令法案要綱中にも「文化映畫とは國民教育上有益なるものとして文部大臣に於て認定したるものをいふ」と定義を下すと同時に一定量以上の上映を規定して製作陣營で企圖されてゐるから事變以降に於て激增が豫想されるが文部省調査による十二、十三兩年度の製作種を種別的に對比すると左の如くで今次事變を契機として畏るべき發達を遂げた事を如實に語つてゐる

敎育(二七—二七八) 國防(六二—二八) 産業(八—六四)保健(〇—三九)記錄(二—三八) 其他(〇—一九) 合計(一九九—四五〇)

美ち奴楠木 再公演

廿五日から國際館

大世界館を振り出しに全島各地で好評を續けてゐた美ち奴楠木繁夫一行のアトラクションが二十五日より國際館で御名殘公演として公開されるが、今度は曲目を全部一新得意の歌曲の外特に東京だけで公開した新舞踊をも特別公演、前會に新見映畫の音曲映畫繁濱山のプログラムで島都ファンの希望に應へるさうである

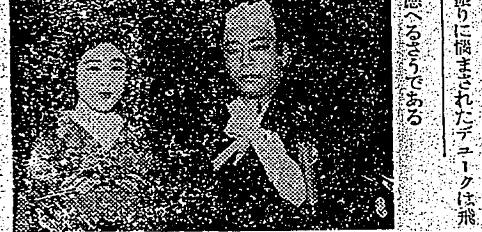

カナ文字ニュース

▲ワガグンノ ヒカウキハ ワルイ テンキヲ モノトモセズニ、修水センセンノ テキヲ バクゲキ シマシタ。コノトキ ワガグンニ オヒハラハレテ ニゲテイク テキヘイニ、バクダンノ アメヲ フラセ、コレヲ ソラタカク フキトバシマシタ。

▲二十一日 ワガグンガ 修水センセンノ テキヲ セメタ トキノ コトデス。飯野ブタイチヤウハ ダイ一センニ タツテ ススメ ススメト ガウレイヲ カケテ キマシタガ テキノ タマガ ミギモモニ アタリマシタ ブカノ ヘイシハ アトヘ サガツテ キズノ テアテヲ ナサルヤウニ ススメ マシタガ、ゲンキナ ブタイチヤウハ タンカニ ノツテ ススミ タウトウ テキノ チンチヲ センリヤウ ナサイマシタ。

修水ヨリ ミナミノ ハウニ タテコモツテキル 支那グンヲ セメタ ワガブタイハ、二十三日ノ アサハヤク 奉新ヲ センリヤウ シマシタ。

▲園部ニハ 支那グンガ ジマンニ シテキル ヒカウヂヤウガ アリマス。コノマヘ マデ ロシヤ カラ オクラレテキタ ヒカウキガ 百五十キアマリモ アツタノデスガ、ワガグンノ ハゲシイ クウシフヲ タビタビ ウケテ、ツカヘル ヒカウキガ タイヘン スクナク ナツテ キマシタ。コマリヌイタ 支那グンハ、タテヤ キデ コシラヘタ トベナイ ヒカウキヲ ヒカウヂヤウニ ナラベテ、ワガグンヲ ダマサウト シテキマス。

今週の映畫

天晴れ着陸

廿五日から國際館

監督はロイ・デル・ルース、主演は銀盤の女王と言はれるソニア・ヘニーである

一種機一ノールウエイの一寒村の物語り一今日は年一回行はれる花嫁共進會の日である、村人は夜の更けるのも知らず騒いでゐるのであつた、其處へ紐育を出發して巴里に向ふ一臺の飛行機が不時着した、飛行機には二人のアメリカ青年が乘つてゐた、一人は音樂の指揮者のデュークと其親友で支配人たるジミイだ、村では逸信から デュークを花婿候補者として花嫁にはスケートの上手なトルデイをきめた、デュークはアメリカに戀人たるフロを殘してあつたのでジミイの計ひで巴里へ逃出してしまつた、トルデイは失望したがデュークを慕つてアメリカに渡つた、一足違ひにデュークはフロと共にフロリダへ旅に出た落膽したトルデイを慰めてゐたジミイは彼女がスケートの上手である事に目をつけて豪華なエキジビションを擧行し大成功を收めた、一方フロの婦娟振りに悩まされたデュークは飛行機で歸つて來た、そして空のもつれはとけて二組の新婚夫婦が出來上つた、即ちトルデイとジミイ デュークとフロ組である一同時上映は東京發聲の「若い人」である

母子船頭唄

廿四日から芳乃館

監督は青山三郎、新田實、眞山くみ子、大井正夫、植村謙二郎、淡島みどり等が出演一梗概一吉岡鐵造の次男俊は父と別居して利根川渡りで渡し守をしてゐた、そして召集令狀が來たとき俺のやうな者にもこの機會は與へられたと俊の目にも妻お由の目にも感激の涙が光つた、兵營では深い覺悟の俊伍長は外出もせず出發の日を待つてゐた、やがて兄の雄大尉と共に出發した、その時俊伍長は自分の列車を見送つてゐる父に氣付かなかつた、その後間もなく利根川渡りに俊の妻子を迎へに行つた、然しお由はこの家から出征して行つた夫の歸つて來るの待つてゐたいと訴へた、だが情勢は一變した、鐵造の後を追ひかけて來た雄の妻幸子から雄大尉の戰死が知らされお由の心は決つた、坊やと二人で少しでも父の家を賑かにしてやることが出來れば夫に叱られたつて構はぬと家を畳んで直ぐ參りますと夕闇に鐵造幸子を送るお由の船の櫓が力強く響いて行つた一同時上映は南條新太郎、淺香新八郎、松浦妙子出演の「田宮坊太郎」である

戰友の歌

廿四日から大世界館

屋外撮影の第一人者リヒアルト・アングストが原案、撮影指揮演出したものである一梗概一上海・ガーデン・ブリッヂ。その橋の下、黃浦江の始まるところ、碇かる船舶の中に、我々は軍艦旗を揭げた砲艇の一群を見ることであらう。數艘づつに編成したその一組に從つて、我々は艇隊の行動の忠實なる日記を錄さうとするのである。いよ〜出發だ。隊は如何なる事件に遭遇するかも知れない。見渡せば、大地と空、その下で風車はゆるやかに廻つてゐる。艇隊は、〇〇附近で轉覆したサンパンの人人を救つた。夜になると、燃えてゐる部落が沿岸に上々しい戰ひの跡と映えた。艇隊とたつた〇〇に上陸した隊員は、疲重なる戰ひに仕えた良民達を見るのだつた。先づ食物を補給し、村の維持會を設立し、委員會の組織にも手傳ふ。翌日、村の壞れた家々の壁にポスターが貼られた。洋々たる黃浦江のほとり、柳の枝のゆらぐところに急設した青天井の診療所は時ならぬ賑はひを呈した。常時な老人や女や子供が、武骨なお醫者さん達に信頼の手を差しのべる。小學校ではアイウエオの讀習だ。これた招工場の前には苦力募集の告示がされた。働くことの出來る人々は集つて働け！ベルトがぐるぐると廻轉を始めると、眞白な棉の花がムク〜と湧いて、力强い生氣の雰囲氣が日の丸の旗の下に包められた。八チ切れさうな旗の色みか次から次へと運び出される。艇隊は次のニースへ進まねばならぬ。「バンザイ」と有難うの聲に送られて出發だ。治安に、宣撫に建設に、力いつぱい努力しながら隊は江岸の村々を訪れつつ、砲艇隊の根據地の一つの都市〇〇に到着する。そこでは懷しい日本人の顏もみられる。久し振りの笑聲が聞かれるのもこの時だ。忙中の閑は樂しい、相撲に、將棋に、女の唄に、支那の芝居に、勇士の旅情は慰められるが戰地での休息は慌だしく、隊員は再び艇の隊伍を整へて、築き上げて來た村々のその後の樣子を樂しみながら、江を下り始める。だが何たることであらう。艇隊が村に近づいていきなり聞いたのは銃聲であつた。村は敗殘兵の爲に幾日か前の隊員の努力が跡形もなく破壞しつくされてゐるではないか。敗殘兵を捕へて嚴しい軍事裁判が開かれねばならない。その最中、また聞える銃聲。隊員は武器を取つて、すぐ殲戰ひの野に立ち出でるのだ。伏せの姿勢で撃ちながら、永久に動かぬ兵隊も見出された。多難な航行の選間には、多少の犠牲者もまた止むを得ないのである。名譽の建設戰の勇者の墓標は、果しなく打ち續く大陸の一角黃浦江の江岸に打建てられるのである。昭和十三年某月某日、大陸の空の下に眠る戰友の墓標の上を白雲は悠々と去來するのである。同時上映は「長曾禰虎徹」である

臺日漢詩壇

選者 魏清德

送二女千勢子歸滿洲 五十嵐海洲

○

白頭相送情無限。重會何時淚暗傾。海陸悠々万里程。兒去作滿洲行。

○

傳話添衣常自愛。平安有信報高堂。人生聚散感無常。逶迤秋早隔霜。

○

父女天倫不可忘。天南地北遙相望。

春夜對月 咸熙

末首所以恩之義也。即今四海爲家日。何用生涯守故鄉。難逢歲首好春天。夜宴歲詩月正圓。

○ 貫鈞

奇萃斯文多逸雅。高才誰似余吉逸。不衡和容對嬋娟。夜坐庭前景若天。

○ 延魁

休問人間愁欲極。春來早見一回圓。乳鶯啼破夕陽天。風送花香入詞筵。

○ 鼎陶

詩思一輪添逸興。今宵拉侶勝前年。寂寂花陰夜靜時。幾班明影近庭扉。

○ 學三

憑闌思向嫦娥問。幾外征夫眠不眠。科頭風來月正圓。夜深清光透幽徑。

○ 芸齋

去年撥事休相問。寄此深閨思翠煙。琴鳳淡蕩入吟筵。滿堂春光看一色。會友飲酒醉前夜。盡杯相對樂陶然。

被酒閒遊春夜天。揚播明月照瓊筵。花香鳥語添吟興。盡尾杯散樂處延。

メガホン塔

▲國民儲蓄獎勵規定にはまだ發表されませんでせうか(白河學生)▲内地よりの送通便何物の配達は本年に入つて着荷の翌々日甚しい時は其又翌日となり商人は困つてゐます。もつと迅速な配達方法はありませんか(商人)▲刑事訴訟の運査の方、万年筆が窓口にありましたから至急取りに來て下さい(臺北局)▲二十一日午後臺北市兒玉町二丁目でバスに乘つた中年の紳士よりあなたの言動は乘客一同を迷惑させました(同乘者)▲臺東線區防衛團五〇分團に黒のオーバーと雨傘をお忘れの方至急取りに來て下さい(二十五團)

商況(廿四日)

臺灣正米市場

	前場	中	先
▲一期蓬萊 當	不申	三、四〇 二單	不申
▲一期蓬萊			三、四〇 四單
▲一期丸糯	一四、六〇	一四、七〇	單

中場

	當	中	先
▲一期蓬萊	三、三八 二單	不申	不申
▲一期蓬萊			三、四〇 三單
▲一期丸糯	一四、六〇		五單

臺灣正市公定相場

	寄	高	安
▲一期丸糯	一四、六〇 二單	一四、六五	一四、四〇
▲一期蓬萊 當	三、三九	中 三、四〇	先 三、四〇
▲一期丸糯	一四、六〇	一四、六〇	

▲出來高合計三六車

基隆在庫米 二十四日朝現在

二期蓬萊米	六、九八五
一期丸糯米	三三、一三七
一、二期蓬萊白米	二二、四九一

高雄在庫米 二十四日朝現在

一、二期丸糯白米	八四一
合計	五二、四五四
到着米	三七車

大阪期米前場 / 神戸期米前場 / 東京期米前場 / 東京銘柄清算前場 / 東京銀行實株 / 東京國債前場 / 東京短期前場 / 東京長期總取組 / 大阪短期前場 / 東京長期前場 / 東短取組喰合 / 大阪長期前場 / 大阪砂糖清算前場 / 大阪砂糖現物 / 神戸豆粕前場 / 大阪綿花前場

[illegible]

米 株
大阪株式取引所一般取引員
大阪堂島米穀取引所一般取引員
岡米吉商店
北浜 電話 40.41
丸一

臺日案内

料金 三行五十錢 ...

書籍 廣東省概說
醫院 性病科 永吉醫院 電2650
内地土産 桐田の白柚とタンカン
寫眞 カメラ中古品高價買入
藥種商 喘息にワンカ 即刻效顯注射以上 板野淋藥
食料品 名產鮎うるか 珍味フグ糠漬
時計眼鏡 和田はメガネ専門 メガネ專門日光堂 メガネ時計 山田時計店
樂器 山葉オルガン
自動車 中古自動車賣買
雜件 ランドセル 村井商行 ハンヤは高峰堂 新古日本刀賣買 冷藏庫の修繕は 山芋 ハイキングコース 發行所臺灣日日新報社

星錨印ブラス樂器
ヲグラ樂器製作所

●頭痛にノーシン●

優秀治淋藥 リベール
うみ痛み 効め早きが 本劑の特徴
五日分 貳円五十錢
大阪南久寶寺町 竹村製劑所
各藥店にあり

職場に立つ婦人方に！
●若返る頭髪 ヨツトローション●
新性能の養毛料 ヨミカワ

カモ井の殺虫三品
專賣特許 二度使へる カモ井のハイトリ紙
強力殺虫液 芳香無比 人畜無害 カモ井のキリメツ
越年効力保証 カモ井のリボンハイトリ
大阪西區元大谷商店

洗つてサラツと落ちる名品！
メヌマポマード
躍進日本に只一つ！ 獨特な專門工場が 興亞の黒髪に贈る 純正粘調の植物性油！
ポマードの良否は洗髪で分る 試しにメヌマとお比べ下さい
東京・大阪 井田京榮堂

体位向上！ 欠かすな慰問に御家庭に！
日あけぼの印 あけぼの 暑オーロラ印 のあけぼの印 さけ カニ 罐詰

臺灣日日新報
本日夕刊共十二頁
編輯兼發行人 佐々木[illegible]
發行所 臺北市榮町四丁目廿四番地 臺灣日日新報社
定價 [illegible]

社説

臺灣米管案の成立を喜ぶ 運用には島民の支援を要す

一

今議會に提出された重要法案中臺灣關係として最も重大案件であつた臺灣米穀移出管理特別會計法案は二十四日つひに貴族院本會議を通過した。之で同法律案は當初から相當揉みに揉まれたるに拘らず衆貴兩院を原案通り通過成立を見たわけである。政府側、わけて之に精魂を傾け重大決意を以て臨んだと言はれる臺灣總督府當局の満悦ぶりは察するに餘りがあるが、吾々島民としても、區々の利害感情は一部にあるとしても大局から臺灣產業の劃期的躍進——ひいては全臺的福祉の招來あるものと信じて、右成立を喜び、今後の實施運用に多大の期待を寄すべきものと思ふ。

二

同法案審議の跡を顧るに、本法律案の内容は、臺灣農政といふ上りは或意味で臺灣の財政、產業、經濟に亙つて革新的影響あるものとして、立案當時から種々の論議が行はれた。總督府では愼重練議の上確乎の自信を以て議會に提出したが、議會では果して之を以て日本新東亞建設への食料問題といふ時局の視野にまで擴大し、討議の焦點となつた。その主なる論點は、時價から二圓安で買上げることとか必然米の減產を誘致し今後共益々米增產を必要とする新東亞建設の大業と相容れない矛盾政策なりとなすもの、米價引下は甘蔗原料代にも反映し農家に二重の苦痛を與へる。之は一視同仁の御聖旨に悖り統治上にも惡影響を來すから不可、或は其の目的が特用作物獎勵とか農家副業にあるなら外に採るべき手段があるなどと相當執拗なる反對論が行はれた。政府側は之に一々所謂反對の當らざる理由を陳辯し、目的が臺灣農業の調和的發達にあり、農家への影響も却つてその經濟に安定向上を與へる事を力說し、又この方針は日滿經濟ブロックの一環を受持つ臺灣として、その特殊使命にも照點を置くものであるとして、斷然反對論者を拂拭して反對論者を納得せしめ、結局無修正原案協贊に至つたものである。

三

總督府としては本案の成立を得て、今後その實施により自ら企圖せる臺灣產業の革新的發展を期するであらうが、手段として之は革命的なるだけに影響は廣汎に且つ相當大なることを承知せねばならぬ。無論萬事に抜かる所なからうが今後の實施運用に當つて兩院討議の跡を顧み萬遺漏無きを期せねばならない。即ち此點運用に際し戰時下の食料問題の見地から、內外地間の緊密な連絡を圖り又貿易問題として島內農家經濟と一般經濟界への影響をも考慮して漸進的に行ふ事が大切と思ふ。島民としても既に兩院を通して無條件協贊したる建前から督府當局と共に今後の實施に對し出來る限りの支援協力を與へる用意がなくてはならないのである。

明年度の豫算は全部こゝに成立

廿四日 貴族院本會議

【東京二十四日發同盟】二十四日の貴族院本會議は午前十時二十分開會

一、昭和十四年度歳入歳出總豫算追加案竝に各特別會計豫算追加案

一、臨時軍事費特別會計法案外六件

の關係案を一括上程、渡邊豫算委員長の報告あつて後、小林嘉平次氏(同和)から滿洲國の土地制度問題に就き、青木才次郎氏(交友)より町村吏員の保險問題に就いて夫々質問ありて午後零時十二分休憩 午後一時四十五分再開、長野常次氏(研究)大陸資源の開發、航空路の開拓、輸出振興問題について質した後討論に入り

松井茂氏(同和) 長期建設國策確立には治安の確保が第一義である、過般の上海テロ事件、更に防共問題に對處するためには單に國內のみならず國際警察の機能を發揮するの時期に立ち至つてゐる、政府は先づ警察組織を改正して首相の下に內外地を一貫した警察命令系統を樹立し非常警備組織を全國に整備すべきである、又警察官優遇の途を講じられたい、自分は政府がこれらの所信を實行されるものと期待してゐる

と、賛成意見を述べ、これにて討論を終り、採決の結果委員長報告通り可決、茲に二億九千九百餘萬圓に上る明年度文治豫算追加豫算案は成立した、かくて明年度本豫算各特別會計豫算、第一號追加豫算、臨時軍事費豫算と共に昭和十四年度豫算は全部成立を見た、更らに

一、職員健康保險法案

外七件を可決して同四時二十分散會

政府提案の審議 衆議院總て終了

廿四日衆議院本會議

【東京二十四日發同盟】二十四日の衆議院本會議は午後一時四十七分開會

一、刑事訴訟法中改正法律案

外議員提出法律案二件を可決、更らに

一、水產時局對策確立に關する建議案

外四建議案を可決し最後に政府提出の

一、郵便年金法中改正法案

を可決成立せしめ、之を以て政府提出の諸法律案に關する衆議院審議を全部終了して同三時三十五分散會

中島氏が突如鳩山氏を訪問

【東京二十四日發同盟】政友會總裁候補として昨夏以來對立抗爭を續けて來た鳩山、中島兩氏は來る四月二十日頃開かれる臨時黨大會において總裁問題が再び暗礁に乘上げる時は代行委員の解消は勿論黨の分立を招き引いては兩氏の政治的生命にも波及する重大分岐點に直面しその擧措は注目されてゐる折柄二十三日中島氏は小石川の鳩山氏邸を訪問昨夏以來初めての私的會談を行ひ黨の直面せる重要問題につき懇談をなした、而して中島氏が虚心坦懐に鳩山氏と會談を遂げたことは黨分裂か、到る總裁の實現かの岐路に起つ黨內情勢に急速な情勢の展開を豫測せしめるものあり右會談は非常に注目されてゐる

總動員法第十一條 二十八日の閣議に上程

【東京二十四日發同盟】總動員法第十一條發動に關する勅令案は事務的手續の遲れたため二十八日の閣議に延期され同日の閣議で正式決定の上直ちに發動の手續を進めることとなつた

スロヴアキアはドイツの保護國

兩國代表間に正式調印

【ベルリン二十三日發同盟】チエッコ併合に伴ふドイツとスロヴアキアの關係は各方面の注目を惹いてゐたが二十三日ベルリンにおいてリッベントロップ外相とスロヴアキア首相チソー博士との間に新協定が調印され、スロヴアキアは今後二十五年間政治上、軍事上ドイツの保護下に置かれることとなつた、協定内容は次の通り

一、ドイツはスロヴアキアの政治的獨立並に領土保全を保障する

一、ドイツはスロヴアキアに對する保護を有效ならしむるためスロヴアキア國境に軍事要塞を構築する權利を有すると共にスロヴアキア駐屯のドイツ軍兵力に就てもドイツ側の決定に一任する

一、スロヴアキア政府はドイツ軍との提携諒解の下にスロヴアキア軍を組織する

一、スロヴアキア政府はドイツ外交政策の線に沿つて外交方針を遂行する

一、右協定有效期間は二十五年とする、但し當事國の双方が延長に同意する場合にはこの限りにあらず

洪軍越境して進撃

【ワシントン二十三日發同盟】チエッコ、スロヴアキアがドイツ保護の下に置かれるに至つた後も國境未確定の爲め小競合ひを續けてゐたがハンガリー軍隊は二十三日[illegible]ルテニアとの國境に近いミシンテニ、ウングバール方面からスロヴアキア領內に進入スロヴアキア部隊を排除しつつまたたく間に國境から十五キロの地點まで前進した(ハンガリー軍[illegible])スロヴアキア軍隊は一時退却を餘儀なくされたと傳へられる

越境軍漸次撤退

【プラーグ二十三日發同盟】ハンガリー軍は二十三日スロヴアキア領に進入し附近の部落の占據を開始した結果スロヴアキア間の再惡化が懸念されたが二十三日夕刻に至りハンガリー軍は漸次撤退を開始しつつありと傳へられ事件は急に落着く模樣である

ス國外相抗議

【ブダペスト二十三日發同盟】スロヴアキア外相チエルカンスキー氏は二十三日ハンガリー外相ツアーキー伯宛にハンガリー軍のスロヴアキア國境侵犯に就き抗議を以つて要求した、之に對しツアーキー外相は次の如く回答したハンガリー政府は直ちに事件の眞相調査を開始し調査の結果はこれを公表するものである、但しこの機會を利用し余はスロヴアキア政府に對し東部國境が未だ確定してゐない事實に鑑み[illegible]

正式調印終る

獨ルーマニア通商協定に

【ブカレスト二十三日發同盟】ドイツ、ルーマニア新通商協定は成立二十三日午後五時ドイツ經濟使節團長ヤン・ウオルーターロー氏とフエンコルーマニア外相との間に正式調印を了した、本協定は昨年十二月締結された兩國通商協定の追加協定をなすものである

獨逸の衛星的存在 ルーマニアに親獨的傾向

【ベルリン二十三日發同盟】二十三日ブカレストにおいて調印されたドイツ、ルーマニア新通商協定はドイツの東南歐政策の大成功と言ふべく英佛をして顏色無からしめたもので今後ルーマニアは政治的にも漸次親獨的傾向に轉じドイツのウクライナ進出政策に於けるドイツの衛星的存在となると見られてゐる、新通商協定の要點左の如し

一、油田採掘は從來英米資本の獨占下にあつたのをルーマニア資本がドイツの資本及び技術を結合し採掘製油に當る

一、ルーマニアは從來軍需輸入の四割まで舊チエッコのスコダ工場に仰いでゐたが今後ドイツの手で十分にルーマニア軍需資材を供給する

一、ルーマニアの工業化はまたドイツの貿易の伸長擴大であるとの認識に基きルーマニア側で欲すれば資本投下も盛んに起さう

一、ドイツは現在大豆を十万噸ルーマニアから買つてゐるがドイツはその增產を援助し且つ買付を保障する

伊國軍備完整と防共強化を強調

ガイダ主筆の社說

【ローマ二十二日發同盟】イタリー政府機關紙ジョルナーレ・デ・イタリア紙は二十三日の紙上に「戰に對する準備」と題するガイダ主筆の社說を掲げ、イタリー軍備の完整と防共樞軸強化の根本方針を強調し左の如く論じてゐる

イタリーは永續的平和を希望するものであるが現下の情勢においては到底眠つてもゐられない、イタリーは精神力と軍備とに依りその權利を守る方法を知つてゐる、更に簡單直入に言へばイタリーは今や戰ふ準備は一切完了したのである、イタリーは樞軸國と一致協調的に結束し自給自足政策に依り軍備を整備し何國と何時でも戰ふ實力を得たが更らに獨伊樞軸は勿論歐洲ではユーゴースラヴィア、アルバニア、ポーランド、ハンガリー、スイス、スペイン等と協力し東洋では日本及び滿洲國と堅き提携をする事に依り空前の國力を持つに至つたのである、ムツソリーニ首相は自國の力と其將來の發展力とをファシスト、イタリーに敎へた、イタリーは又文化された協定や條約よりも各個の利益を以て結び付いた仲間の方が如何に眞實に協力し得るかをも學んだ、本日新組合議會の開院式におけるエマヌエル三世陛下の勅語はイタリーが必要とする限り如何なる犧牲を拂つてもその權利と平和擁護のために敢然として邁進する決意があることを明確に國民は勿論全世界に示されたものでイタリーの行くべき道は之に依り決定的に明確となつたのである

勅語を賜ふ

【ローマ二十三日發同盟】イタリー國王兼エチオピア皇帝エマヌエル三世陛下には二十三日の新ファシスト組合議會の開會式にイタリーの外交政策につき勅語を賜はつたが皇帝は先づエチオピア帝國の建設を契機にイタリーの外交方針が確乎不動の基礎に立つた事情を述べられ飽くまでベルリン・ローマ樞軸を堅持して政治的經濟的並に文化的提携を促進すると共に日本、滿洲國、ハンガリーとも防共協定に基く諒解を深めるに至つた旨を言明された後歐洲政局今後の展開を指すべき佛伊關係について去る十二月十七日フランスに對して通牒を送りイタリー政府の不動の要求を提示した旨を始めて次の如く明かにされた

フランスとの關係については政府は既に千九百三十八年十二月十七日公式通牒を提示してイタリー側の態度を明確にしたが佛伊間の懸案は又兩國國交を分離してゐる狀態にある

連絡部長官會議

四月に東京で開く

【東京二十四日發同盟】興亞院では華北、華中、蒙疆及び廈門連絡部の新設を機會に中央及び出先機關の連絡を緊密にし統制の一元化をはかる興亞國策の實行を期するため來る四月十、十一の二日間東京に初の興亞院連絡部長官會議を開催することに決定した、同會議には政府側より興亞院總裁として平沼首相を初め有田外相、石渡藏相、板垣陸相、米內海相並に柳川興亞院總務長官、現地側より喜多華北、津田華中、酒井蒙疆、水戶廈門各連絡部長官及び柴田青島出張所長等出席、平沼總裁より事變處理に關する政府の根本方針を訓示し、柳川總務長官より對處策に基く現地機關の活動方針等につき中央の意向を示して各連絡部長官との間に腹藏なき協議を遂ぐる豫定である

國際阿片會議 今夏新京で開く

【新京二十三日發同盟】滿洲國政府は今夏新京に國際阿片會議を開き朝鮮總督府、臺灣總督府、新政府及び蒙疆各自治政府の關係官を招いて禁煙政策に對する國際的協力を求める事となつた、禁煙問題に就ては國際聯盟內に阿片委員會があり、人道的見地から斷禁を期してゐるが、今次の會議は國內問題として斷禁の必要に迫られてゐる鮮滿蒙支が相互の斷禁施策につき協力東亞新秩序建設の一助たらしめんとするものである

增稅三法案可決 貴族院委員會に於て

【東京二十四日發同盟】增稅三法案は二十四日貴族院委員會で衆議院修正通り可決された

滿鐵總裁に大村卓一氏 副總裁は佐藤氏

【東京二十四日發同盟】政府は二十四日の定例閣議において松岡總裁辭任に伴ふ大村總裁、佐藤副總裁の人事を左の如く決定、直ちに上奏御裁可を仰ぎ同日發令された

南滿洲鐵道株式會社副總裁 大村卓一
南滿洲鐵道株式會社總裁被仰付
同理事 佐藤應次郎
南滿洲鐵道株式會社副總裁被仰付

ソ聯に嚴重抗議 帝國誹謗の演說に關して 澤田外務次官から

【東京二十四日發同盟】澤田外務次官は二十四日午前十一時三十分外務省にスメターニン駐日ソヴエト代理大使の來訪を求め去る十日よりモスクワで開會せられた第十八回ソ聯共產黨大會の席上[illegible]日本帝國を誹謗する演說あるが右は兩國國交上極めて遺憾なるものなりとて嚴重抗議をなしソ聯當局の猛省を促し本國政府への傳達方を要求した

四月三日に第二回漁區競賣 ソ聯漁業廳が公告

【東京二十四日發同盟】在浦潮帝國總領事館より外務省への報告に依ればソ聯極東漁業廳は二十二日附正式に四月三日を期し、第二回漁區競賣を行ふ旨公告した、これに對する我方の態度は飽くまで既定方針に基きポーツマス條約に基く我が正當なる權益擁護に邁進するに決定してゐる

滿獨通商條約 廿四日新京で調印

【新京二十四日發同盟】昨年五月十二日ベルリンで調印された滿獨修好條約の實施に關し豫ねて新京において外務當局と駐滿ドイツワグナー公使との間にまたベルリンにおいてドイツ外務省と駐獨滿洲國呂宜文公使との間に商議が行はれてゐたが此程合意成立し二十四日午前十一時半國務總理官邸において張國務總理とワグナー公使との間に通商條約の調印を了し左の通り兩國政府の共同コンミュニケが發表された

康德五年五月十二日付調印せられたる滿獨修好條約に基き本日滿洲國全權委員張國務總理大臣とドイツ國全權ワグナー公使の間に最惠國待遇に關する通商條約に調印せられたり

加藤外務部長大使館參事官に 後任は千葉蓁一氏

【東京二十四日發同盟】二十四日左の如く外務辭令が發表された

臺灣總督府外務部長 加藤三郎
任大使館參事官
トルコ在勤仰付
調査部第五課長 中村豐一
官房電信課長を命ず
調査部第四課長 [illegible]
調査部第五課長を命ず
公使館一等書記官(スペイン) [illegible]
任外務書記官
通商局第二課長を命ず 太田 [illegible]
通商局第六課長を命ず
[illegible]

新舊外務部長

である

外務省の異動でトルコ大使館參事官に轉出する事になつた加藤督府外務部長は一昨十二年八月二十一日附でベルギー大使館參事官に榮轉した坂本初代外事部長の後をうけて二代目の外事部長に就任、間も無く同課の昇格により初代の外務部長に任ぜられたもので、その間外務部の陣容整備に力を注ぎ時局柄中南支に及ぶ督府の諸方面の渉外事務[illegible]に力を致しつつあつた、後任に發令せられてゐる通商局第六課長千葉蓁一氏は明治廿九年東京府に生れ、大正八年[illegible]

最終日の兩院

【東京二十四日發同盟】二十五日最終日の兩院

貴族院 午前十時本會議を開き承諾案五件及び增稅案外十三法案を順次上程可決する

衆議院 午後一時本會議を開き議員提出法案三件を可決する外午前中の各委員會で可決された法案を次々に同樣可決する

天無口

小林總督の最大政策である工業台灣の建設の前衛的役割を果すものとも見られる本島にとつては勿論の事全國的に見て觀る重要な米管案は二十三日の貴族院本會議を最後に見事成立して今や御裁可を俟つ運びとなつた▲法案が議會上程中兩院を通じて前後十九回も特別委員會が開かれたが、斯んな事は稀らしく、案自體が如何に重要性を帶びたものであるかを雄弁に物語つてゐる▲議員諸公も委員會や總會を通して本案を縱橫に檢討したが當局が心血を注いだ案だけに多少の反對運動も無きにしも非ずであつたが[illegible]。これで本島の未來の動向もほゞ決定され工業化の大理想は着々と實現に進む▲事實台灣の電力問題は目下關係各省と折衝中であり、東部電力開發會社も同樣東京で準備進行中双方共大體結論良好とあり、茲に東西呼應しての[illegible]も近かるべく、[illegible]花蓮港築港の着手完成に加へ目下[illegible]新台灣は漸く軌道に乘つた形。

強腦強精增血強壯

醫學博士 森田公平先生推奬

オオコンリオン

文獻贈呈

保健報國への提唱

コンリオン 學校會社 工場集團 奉仕品アリ

暴君鯤の精力は絶倫

腦力、性精力を生み出す

鯤と云ふ魚族は三百尋以上の深海に暗黑と水壓との中に潑剌として生棲して常に雄一尾は雌二百尾を侍らすと云ふ絶倫な精力の保持者であります。

[illegible]

日本水產理研臺灣支所 電話六四六一番
日本水產理研臺中營業所
日本水產理研臺南營業所
日本水產理研高雄營業所

強力ホルモン 活性ビタミンA.D 綜合劑

婦人・小兒用 コンリオン

訪日經濟視察團
王實業部總長ら一行廿一名
廿四日北支から日本へ

【北京二十四日發同盟】長期建設下にある日本各地の產業施設の見學並に產業界第一線に活躍する各方面有力者と意見を交換する訪日經濟視察團臨時政府實業部總長王蔭泰氏一行二十一名は王克敏委員長より平沼首相宛のメッセージを携へ二十四日午後四時塘沽出帆の長安丸で訪日の途に上つた、一行は二十九日神戸に上陸、熱海で一泊の上三十日帝都入りをなし八日間滯在の上で橫濱、橫須賀、箱根、名古屋、奈良、京都、大阪、神戸、廣島、宮島、福岡、八幡を視察する豫定である主なる氏名左の如し

團長　王蔭泰（實業部總長）
團員　鈕先銘（實業部秘書長）
　　　鄒泉蓀（北京市商會會長）
　　　喩熙傑（日華商工會常務理事）
　　　馬晉州（北京市商會顧問）
　　　封心傳（北京市商會常務委員）
　　　徐新民（天津市商會董事）
　　　張伯林（天津市商會董事）外十二名

日華經濟懇談會
四月四日東京に開催

【東京二十四日發同盟】訪日北支經濟視察團は來る三十日來朝するので同視察團を招聘した日本經濟聯盟會をはじめ關係十六經濟團體では來月四日工業倶樂部で日華經濟懇談會を開き

一、經濟提携に關する問題
二、日華通商貿易問題
三、資源開發問題

を議題とし東亞經濟ブロックの結成に就き忌憚なき意見を交換し兩國經濟人の諒解を深めることとなつた、同懇談會の主なる出席者左の如し

顧問　八田嘉明、王臨時政府實業部總長
名譽議長　北京市商會會長鄒泉蓀
議長　日商會頭日本經濟聯盟協會長伍堂卓雄
副議長　日本商工會議所會頭中野金次郎、天津商會副會頭徐新民
委員長　日本經濟聯盟會常任委員長山崎龜吉
其他視察團一行並に鄉誠之助男、池田成彬、結城豐太郎、森廣藏外本邦對支事業關係者五十餘名

江蘇島は埋藏量廿万瓲で炭層の厚さ四十米のもの二つあり、炭質は強粘結性の瀝青炭で製鐵用コークスに適してゐる、今春より同礦區の鑿井掘に着手、今年中に約十万瓲採取の豫定である

南支進出は先づ商賣人から
臺灣開發の經驗は貴重

定例の監査を終へ二十三日蓬萊丸で離台した台灣製糖監査役丸田治太郎氏は往訪の記者に次の如く語つた

南部地方は今春來旱魃が續いて一時は蔗園に多少の被害が出はしないかと懸念されたが、本月中旬に少量ながら降雨があり懸念はなくなつたが、モウ少し雨が足らぬやうにも思はれる、併し雨が十分にあつた後温度が上つて來ると步留が下る慮もあり、今後の天候如何によるとは云へ今迄の實績からみて我が社の產糖高は先づ五百三十五、六万擔、第一回豫想より十万擔餘の增產を見込まれてゐる、今期は差したる天災もなく概して豐收を得たのであるが、今後も天順を得て斯る增收が續くか何うかが問題である、綠肥や堆肥の利用による地力の涵養維持も大に必要……

日印通商協定
改訂交涉

【東京二十三日發同盟】第二次日印通商協定は來年三月末を以て滿期となるので外務當局では近くこれが改訂交涉を開始すべく準備中の折柄印度政府が英印協定を改訂し稅率を引下ぐるに至つたとの報があり、未だ公電はないが外務當局ではこれを重視してゐる、卽ちかかる印度政府の差別的態度を甚だ遺憾とし公電を俟つて右事實を確めた上擧國一致で強硬抗議を行ふと共に近く行はるべき日印通商協定改訂交涉に臨む態度も相當の決意を要するやも知れずとの見解を持してゐる

日曹のマグネシウム製造
臺灣產苦汁を原料
工場は配電資材が得らるれば臺南地方に設置したい

【台南電話】二十二日東海所報の如く戰時下に於ける最も重要なる輕金屬マグネシューム製造工場新設の資金調達申請を拓殖化及び日曹兩社より台灣總督府經由商工省に提出中であるが、日曹では既に先般來中野日曹社長が數回來台、下調査を行ひ、離台したが、台灣にあつては台灣製鹽の支配人にして日曹コンツェルンの台灣代表格たる出澤鬼久太氏が、實際的に各方面に折衝を續けてゐる、日曹のマグネシューム製造は台灣全島より產出される鹽の副產物たる苦汁を原料にして產出せんとするもので、此の爲め新に資本金三千万円、年產二千四百噸の南日本化學工業會社を創立する豫定にて、工場は原料苦汁の蒐集は勿論、石炭移入等地理的諸條件並に勞銀、工場敷地低廉なる台南地方に新設したい意向にあるらしいが、肝腎の電力が資材の關係で台南に購入出來ないといふ惱みがあるので、取あへず高雄方面まで來てゐる台電電力を利用する爲め、右マグネシューム製造工場は高雄に新設され出來得る限り早急に製品を出したい意向のやうで、出澤氏は台灣に於ける諸設備の進捗狀況說明並に關係方面へ折衝の爲め二十五日基隆出帆便船にて上京する、出澤氏は語る

戰爭中で特に製品が急がれてゐるので早急製造にかかりたく毎日內地と電報で大多忙だ、どうやら目鼻がついたので上京して關係方面に折衝、出來れば臺南まで電力が引けるやう資材の融通を依頼して來る、旭電化もやるさうで二大製造工場が同時に新設されることになるが、之は電力供給、原料等種々な點から無理のやうに見える、併し日曹の南日本化學工業としては先づ製鹽の苦汁を以て之を原料として製造するのであるから一番確實である

東邊道の炭田採掘
今春より着手

【大阪航空便】東邊道に於ける石炭資源は最近の調査によると渾江炭田五億瓲、第一撫松炭田十億瓲、第二撫松炭田五億瓲、長白炭田五億瓲、總計二十五億瓲といふ莫大な埋藏量を推定されてゐる、しかして渾江炭田のうち五道……

果出荷組合聯合會を結成する事となり、二十五日午後一時から州商工獎勵館で創立總會を開催する

物價指數は世界的に奔騰
日本と佛國が顯著

日銀調査＝一月中內外卸賣物價指數（滿洲國未發、フランスのみは一月）によれば日本の二二·一%昂騰をはじめ各國とも一齊昂騰を示したが、特に數ヶ月低迷狀態をつづけたアメリカ物價が僅かながら反撥に轉じたのが注目される、しかしてわが國は政府の低物價政策にも拘らず依然棉花、建築材料、肥料などを中心に顯著な上昇步調をつづけてゐる、詳細は左の如し

日本、滿洲國、イギリス、アメリカ、フランス（一月）
備考　昭和八年＝一〇〇

高雄州青果出荷組合聯合會結成

【高雄電話】高雄州下バナナ以外の青果物出荷組合は、その數……

酒、麥酒、清飲類の最高販賣價格
專門委員十五名を內定す

【東京二十四日發本社特電】商工省では二十日開催の中央物價委員會で物資品目たるビール、酒、清涼飲料及び砂糖の最高販賣價格を決定する事となつたので、今回新に食料品專門委員會に砂糖部會並に酒類部會を設置する事とし新に專門委員十五名の顏觸れを內定した

砂糖部會　砂糖聯合會理事長藤山愛一郎
東京砂糖取引所理事長安部信吾、東京砂糖貿易商組合長鈴木松造、大阪砂糖取引所理事長荒津久右衛門、東京砂糖商組合長岡……、原範三……

多大の期待に値する
臺灣の電氣事業
電氣記念日に當り
三輪遞信部長語る

二十五日は我が國に於て始めて電燈のついた記念日である、卽ち我が國に始めて電燈のついたのは、明治十一年三月二十五日東京の電信中央局の開業式の祝宴の席上に於て電燈がともされたのが抑もの嚆矢で、爾來六十餘年電氣の普及發達及其の利用範圍の擴大せる事は實にめまぐるしい許りであつて今や吾人の日常の生活は苟も電氣を離れては何事も爲す事が出來ない狀態である、本島に於ける電氣供給事業は、明治三十六年總督府が台北に於て龜山水力發電所を興し、台北市に供給を開始したるを以て嚆矢とするのであるが、爾來三十ケ年その進步は極めて遲々たるものであつたが、昭和九年日月潭發電所の完成を契機として飛躍的なる躍進を開始し、殊に最近に於ては事變下の生產力擴充方策に卽應して有らゆる電氣事業の擴張を促進せらるるに至つたのである、從つて台灣電力會社に於ては本月北部火力發電所の竣工に引續き近く新竹山、新龜山發電所等の建設に着手することとなり、又……工事と相並んで大甲溪に於ける大發電所の新設計畫を進むるなど大電力の開發に努めつつあると共に一方久しく放置せられてゐた東部に於ても其の豐富なる水力資源に着目して同地方に進出せんとする各種工業家の慫慂に依り近く設立を見るべき東台灣電力興業會社の手によつて順次開發の步を進めらるることとなつて居る、之等の電力開發に伴つて今日勃興を豫想せられて居る工業は金屬、肥料、燃料、ゴム、製紙、曹達、天然瓦斯等の其他であるが、斯くして本島に於ける發電力は昭和十九年に於ては約七十万キロに達する見込となり、五万キロにも及ばなかつた昭和八年末に比較すると實に隔世の感あるを外はない發展といふべきである

本島に於ける未開發水力は……信部に於て實施中の水力調査の完了を待たないと確然とは判明しないが、今日の處大體三百五十万キロは下らないのであつて、しかも本島特有の急峻なる地勢と良好なる森林狀態及び降雨量に依つて極めて優秀なる水力地點に富んで居るから之が開發の進行と共に將來の台灣に於ける電氣關係事業は多大の期待に値するものがあり本島の工業化の達成を爲すものと確信するのである……

石炭增產計畫と
勞務資材の對策
內地炭聯で近く陳情決定

【大阪航空便】戰時下石炭增產の國策的使命遂行のため石炭鑛業聯合會では二十、二十一の兩日にわたり加盟各社の勞務、資材擔當者會議を工業倶樂部に招集、厚生、商工兩省よりも關係官多數出席、左記の事項につき協議の結果それぞれ成案を得たので近く當局に陳情することとなつた

勞務擔當者會議申合せ事項

一、賃銀委員會對策の件　總動員法第六條の賃銀規制に對應のため聯合會および各地礦業會內に專門委員會を設け相互に連繫して炭礦勞務者に對する賃銀、福利施設および給與狀況を調査すること
一、勞務統制に關する件　同一基礎のうへに立つ全國的統計なきため今回賃銀および就業狀態に關する全國的統計を作成すること
一、生計費調査の件　生計費指數を作成、炭礦勞務者の普通生活基準の調査
一、出炭計畫の遂行に要する勞務者配分數調査の件　右は出來るだけ科學的な算式を作成しこれにより必要人員を公平に配分せしむることとする

資材協議事項

一、現行配給統制資材の配給量に關する件　資材の配給量少額のため操業に重大支障を及ぼすものに對して支障の實狀ならびに配給量など需要量の相違その他について對策を講ずる
一、統制品種の資材追加の件
一、死藏鑛材の融通利用に關する件
一、民有林、間伐材料に關する件
一、……現在の個別的臨時的計畫の矛盾撞着を避くるため二年乃至三年にわたる綜合的物資計畫を樹立する必要ありといふことになりこれが對處方を當局に陳情する
一、現行配給統制の運用に關する件
一、資材品質に關する件
一、資材價格に關する件

絹、毛織、ゴム製品らの
最高價格を決定

【東京二十四日發同盟】第二十一回中央物價委員會總會は二十二日午後開催、綿製品、毛織物、反毛原料、ゴム製品の四種目につき最高公定價格を決定した、而してモスリンは市價に比し一割下げ反毛原料は二割引下げ綿製品は前回と同樣方針で決定したもので、……ゴム製品も一、二割引下げられてゐる

東西南北

南方に發展した台拓關係者は調べてみるとなかなか多い、それは追々紹介することとして、けふは一つ高雄を根據として南方の島々を開發し現に開發事業を盛んにやつてゐる平田末治君を紹介しよう▲平田君が初めて渡台し高雄に足場をつくつたのは今より二十三年前の大正五年である、當時二十代の血氣盛んな平田君は逸早く南方の開拓に乘出す決心をなし翌大正六年にパラセル群島に行つてプラタス島にも出掛けて同附近の海底に產する海人草の採取に着手したのである▲プラタス島は東沙島とも言ひ香港と高雄の中間よりやや香港寄りの地點にあることは周知の通りだが、パラセル群島はプラタス島の南西……

內外商況欄（廿四日）

米期　玉整理一巡し落着氣味に下澁る

堂島米況前場【大阪二十四日發同盟】……

砂糖　砂糖部會設置好感

大阪期米後場　東京期米後場　神戸期米後場　大阪正米標準値

大連特產前場　大連特產出來高　大連特產荷動高　大阪棉花後場　橫濱生絲後場　大阪重要商品

神戸豆粕後場　神戸穀肥相場　下關麥粉相場　大連特產前場況

島內商況　臺灣正米市場後場　臺米現物相場

株式　月末に近づき玉整理商內のみ

兜町前場況【東京二十四日發同盟】……

東京短期後場　東京長期後場　大阪短期後場　大阪長期後場

北濱展望

【大阪二十四日發同盟】……

財界株界

日銀帳尻（單位千円）

銘酒 楓白鹿

高級洋服地と婦人向洋裝地は　大和洋行

感冒に効力絕大　飲み易くて胃腸を害せぬ　福福カゼ藥　福福カゼ藥　福福乳劑　福福腸妙散　全島著名藥店にあり　品切の節は直接本舖　本舖 南門藥局

防衛團に竹腰の國防服

晴雨洋傘 新柄荷揃　專門店 三和洋傘店

近海郵船 基隆出帆

大連汽船 基隆出帆

大阪商船 出帆

辰馬汽船 出帆

木村胃腸病醫院　台北市太平町一ノ九四　電話二一四〇九番　木村謹吾

口腔外科 レントゲン科 道野齒科醫院　台北市京町二（春日通）貯蓄銀行橫通り　電話七〇八一番　道野次郎

豚油及糟入札　基隆獸肉營業組合 皮革部

樹子脚公業天上聖母並公業李王爺會共有團體員證明公告　北港街役場

生徒募集　私立國民中學　認定申請中

弱い身體
痩せた軀
が是で强化し
肉づきを增す

鶴の長命の理由
と人體の强化法

或る老大醫は曾て【鶴の胃袋八分目といつて、鶴はその食を腹八分で控へておくから千年生きるのだ】と云はれたといふ。千年生きる云々は、傳說を借りた諧謔であらうが、千年は嘘としても、鶴には往々九十年もを長命保つものがゐる。

鶴 の胃袋八分目を守らず大食するのも害があるが、大食せずとも、消化吸收わるく常に胃腸に食物が溜つてゐては、大食の結果と同じことであり、たとひ、時に大食しても消化吸收さへよければ些したる害はない。

さて、鶴にかぎらず、鳥は六十年から百年、象は五十年から百年、鯨は百十年生きる―等々、かやうに鳥獸が一般に長命である理由をメチニコフは說明して、鳥獸は糞便の排泄を頻繁にし、腸内に糞塊を停めておかぬからであり、哺乳類（人間や獸類）が比較的に短命なのは、糞便の腸內貯溜により腐敗菌を生じ、毒素が血液に混つて全身を廻り、細胞を疲憊せしめるからだといふ。

牛や馬などが、哺乳動物の中でも衰弱が早く短命であつて、その胃腸の中に細菌が多いといふ事實も、メチニコフの言葉から考へると成程と思はれる。

そ こで、日頃身體の弱い人、病氣の回復おそい人、顔色惡く痩てゐる人、元氣、精氣に乏しい人、かやうな人は、一度、胃腸を强め、消化吸收を良くし、胃腸の重苦しい感じを除き、排便の具合を整へ、細胞を弱める害菌などはサツパリと驅逐してみられよ。必ず、自分でも意外とするほどの健康體となり元氣づき、病氣も忘れることができるのである。

胃腸を强化し、排便の具合を整へる方法としては、元より在り來りの方法でよからう筈はない。獨逸の學者は、細胞能動原とも呼ばれ、今學者の間でも評判になつてゐる植物ホルモンを主劑としたネオネオギーをぜひおすすめしたく思ふ。

食慾が增して排便量が減る

ネオネオギーの中には、身體の成分と同一の非常に貴重な榮養素もたくさん入つてゐるが、しかし單なる榮養補給劑ではない。

何よりも、弱い細胞に活を入れて强化し、病氣をしりぞけ、丈夫にするのが目的であり、それで、これを服みだすと、細胞が活力を取戻すために身體の機能、特に胃腸の働きがとても好調になり、よく消化れよく血肉となる。これでは力づき出し、痩た軀に肉がつくのも當然と云はねばなるまい。

面 白いのは、衰へてゐた食慾が旺んになると同時に排便の量が却つて減ることで、これは腸の絨毛といふ榮養吸收機關が活潑になり、食物の榮養をムダなく血肉とし、本當の殘滓だけを排泄するからである。從つて腐敗菌が生ずるわけもなく、そこで益々健康になるといふことになる。

服んでゐるうちに、血色の良化元氣づくことと體重が增すことなどが、よく判る。

購入の注意

正價 三百六十個入一月量一圓五十錢、徳用は三圓、九圓、粉狀も同價、藥店にあり。但し、植物ホルモン劑はネオネオギーのみ故、必ず指名して購入あれ。直接發賣元學者のためにハガキで申込みあれば代金引換、荷送費、引換料全部當所持ちで急送の便を圖る。到着したら藥價だけ支拂ひあればよろし。申込所は

東京日本橋堀留町 電話…二十五
日本微生物研究所
（NN3 D-295）

ネオネオギー健康增進運動 當籤番號發表

賞	當籤番號
壹等 堅牢夜光腕時計	5967
貳等 リユツクサツク	7255 8185
參等 エキスパンダー	196 3485 6038 6427 7984
四等 體育用棍棒	359 1093 2059 2703 3854 4973 5121 5674 6853 8314 9238 9791
五等 六徳ナイフ	61 112 134 169 700 1078 2032 2390 2641 2820 3268 3527 4805 4841 4943 5141 5656 5950 6488 6726 6899 6905 7678 7724 8079 8445 8933 9005 9078 9178

注意 ◇當籤番號各組共通◇當籤の方は抽籤券をネオネオギー空函の裏面に貼り住所氏名をハツキリ記入し四錢切手貼付左記へ御送附下さい◇引換期間は本年六月末日限り（郵送ニ限ル） 東京市日本橋區堀留町二ノ八 日本微生物研究所

中央公論

四月春季特大號 一円二十錢

支那赤色地區を探る（本誌獨占掲載） エドガー・スノー夫人

東亞協同体の諸論策に與ふ 井伊亞夫
時勢轉換の兆（卷頭言）
興亞政治の原理 黑田覺
形態心理學 國家と經濟の論理 大熊信行
の問題 城戸幡太郎
米内海相論 馬場恒吾

時局の解說
□將軍行進譜（陸軍異動評） 谷口喜作
□米穀會社統制法・小汀利得
□物動計畫の全貌・瀨高信太郎
□租界の行政機構・藤井豐政
□高物價と闇
□相場・草田時雄
市井雜記 海南島印象記 宮地嘉六
學生萬華鏡 伊集院齊

支那社會構成と北支經營 井上晴丸
事變の思想性格と個の問題 高桑純夫
公論 政界新人論 月旦 大久保龍雄（?） 沼原許

ソ聯極東政策を衝く 秋山憲夫
山の春 小杉放庵
東亞協同體の現地的視角（在北京） 石井東一
○東京だより 財界 八馬兵三郎 學界 石田周三 文藝 小熊秀雄
九十億財政とインフレ問題 友岡久雄
戀する鰐魚（大人の童話） ショヲオ 山本夏彦譯
○北京だより 一郎 ○上海だより 內山完造
俗界 与謝野一代 映畫 石川達三 劇界 三宅周太郎
戰雲迫る歐洲の苦悶 聽濤克己
忠臣藏史談 矢田挿雲
街の人物論 伊藤永之介・中島健蔵 田坂具隆・正力松太郎
若氣 三宅正太郎
圓対磅の通貨戰爭 松岡孝兒
金山エピソード 大鹿卓
科學日本の動向 辻二郎
監獄破產論 正木亮
夜櫻（戲曲） 森田たま
文藝評論 小林秀雄
行住食樂 秦秀雄
ピネルの生涯 安田德太郎
株界談話 杉野喜精

創作
山伏（蝸牛庵聯話） 幸田露伴
赤マント社會學 大宅壯一
小勝身上噺 岡本一平
生命の娘 かの子
我が大學生活 小泉信三

噂 和田傳
原稿募集 ○讀者の聲 ○戰時下國民生活報告書

遺稿小說 河明り 岡本かの子
淀み流れる河の中から或人の豐かな情熱が昼夜にみちた一女人を創造した。下町娘のたわわな愛情の明暗を透して底遂無窮の河の性格が、上げ潮のやうに讀者の胸に迫る。あやしきまでに物凄をきはむ。けだし入神の作。百五十枚。

別冊附錄
當面日本の解說
（政治 木原通雄 經濟 太田正孝 外交 芦田均 世界 清澤洌）

玄米を常食と しないなら

どうしても、ビタミンBが不足しますから、その不足は、野菜や、豆類で是非とも補はねば、健康にはなれないのです。
（野菜でも、はうれん草、キャベツなど特に多し。）

然し、野菜類は味が淡く、調味料を加へて、初めて美味になるので味の素の如き、特に野菜のウマミを强調する調味料がなくては毎日飽かずに、美味しくは頂けません

味の素

3―N

尿路洗滌 タルリン
淋病（急慢性） 消渇（女子淋病）
安全、快速に解決する洗滌藥タルリンは
★白色細微の粉末で使用に臨み溶解して用ふ故に藥液は清新にして頗る衛生的なり
★タルリンは尿道洗滌により直接患部に作用するから極めて快速に其效が現る
★タルリンは治淋界に五十餘年の歷史と信用を有す
〔藥價〕最も低廉 七日分……五十五錢 十五日分……一円
全國一流藥店にあり
大阪市堂島 本舖 盛大堂製藥所 振替大阪二五〇〇番

●のむならノーシン！頭痛は苦痛だ●

パンボーペン
見本九錢送呈 郵券十錢
大阪備後町二 內田洋行

制帽を
冠る職業の方に！
十年二十年と制帽を冠せない職業の方にはハゲになる率が非常に多い……
普段ワカミツで毛根や頭皮を健全にして置けば、若禿の豫防も、黑髮の保持も充分可能です。
新性能の養毛料
ワカミツ
（價定）一・〇七・三〇・四〇
有名化粧品店藥店にあり
（發賣 講談社）

評判の・美用手帳ックリーム
ヒスタミン
社會式株藥製資 本舖直系の味

白歯天狗といふあり スモカの利目に我慢がならず自慢するより其名あり……とか

コノみの
歯磨スモカ

1003
煙草化粧品藥店にあり定價十五錢

南風の歌 (69)

(新連載) 加藤武雄作 富田千秋畫

露地裏(一)

幸子はそれきりその珈琲店へは戻らなかつた。

「何て娘だらう!せめて一言挨拶くらゐして行つたつて罰も當るまいに。さんざん世話を焼かせて置いて、あんな恩知らずつてありやしないよ」

主婦は斯う云つて憤慨した。他の女給達は槇といふ男の世話になつてゐるのだらうと噂をしてゐたが、その槇がやつて來て、幸子が居なくなつた事を本氣に驚いて見せた事で、然うでもないらしい事が分つた。

「本當?あんたも八千代ちゃんのこと御存じないの?白ばつくれても駄目よ。あんたが何うかしちやつたんぢやない?」

さういふと、槇は眞顔になつて云つた。

「そんな事はないよ。――さうか彼奴逃げてしまつたのか!いや、あの女には僕も一杯喰つたよ。」

忌々しさうに云つたが、槇もそれきり姿を見せなくなつた。

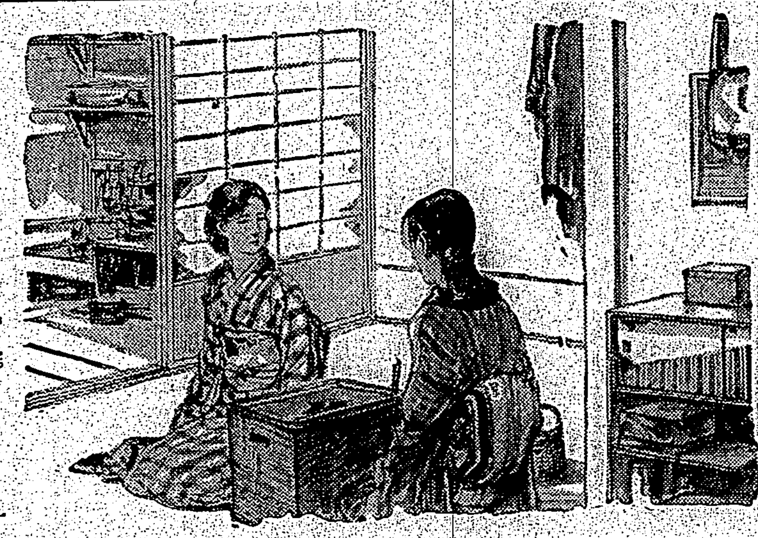

一人心を痛めてゐるのは美代子であつた。美代子は幸子から大恩を受けてゐる。幸子が都合して呉れた金で継母を病院に入れる事も出來たのである。此の恩はどんな事をしても返さなければならぬと思つてゐる。だのに幸子は、自分に何とも云はずに何處かへ姿を隠してしまつたのである。

しかし、その美代子も、それから間もなくその珈琲店をやめて淺草の家に帰つてしまつた。彼女の父は入院中の母と、中學に入つたばかりの彼女の弟とを打捨てて行衛をくらましてしまつたので、美代子は家に帰つて幼い弟の面倒を見なければならなくなつたのである。

美代子の継母は一月あまりで退院した。病氣が病氣なので、勿論全快には到らなかつたが一先づ危機を脱する事が出來たのである。

「美代ちゃん、あんたには飛んだお世話になつたねえ」

美代子の母は繰返して斯う云つた。

「大分お金がかかつたでせう?――だけど、どうしてお金を拵へたの?」

「だからさ、お友達に拝借したんだと云つてるぢやありませんか」

「さうお云ひだけど、でも十円や二十円のお金ぢやないでせう、三百円もの大金を――そんな事云つちやなんだけど、たかが女給さんぢやありませんか」

「だから、あの方には本當に濟まないと思つてゐるんですけど――でも、此方から頼んだわけぢやないのよ、困つてゐるんだと話すとむかうから進んでこしらへて呉れたんですもの」

いろいろと説明するのだが、美代子の継母のお腹はどうも腑に落ちないといふ顔付なのだ。どんな義俠な友達にしろ、それだけの大金を都合して呉れるなどといふ事はあり得べからざる事ではないか?矢張、美代子自身がこしらへた金ではなかつたのか?そして、美代子はその金をこしらへる為めに一體何んな手段をとつたのだらうと思ふと、お腹はたまらない氣がするのである。

「美代ちゃん、あんた――?」

「お継母さん、へんに氣を廻さないでよ。私、正直にお話してゐるんですから――」

「さうかえ、そんならいいけど――」

「矢張、さうネ。お継母さんは私が何か恥つかしい事でもしてあのお金をこしらへたのぢやないかとそれを疑つていらつしやるのネ」

支那事變 作戰經過の概要 (三)

★陸軍省情報部

冀察同方面の我が軍は敵と相對峙して居たが、昭和十三年二月十一日紀元節を期して行動を開始し、忽ち新郷懐慶を陷れて山西省方面に迫り、黄河以北を肅正した。津浦線方面に於ては近來稀なる豪雨の為戰場一般に泥濘沼澤と化し、水深時に腳を沒する程の大障碍を呈するに至つたが、我が軍は幾多の困難を排除し、八月二十二日行動を開始して以來、靜海、唐官屯、馬廠等、津浦線上に於ける敵の重要拠点を相次で占拠し、九月二十四日保定と時を同じうして途に滄州の敵陣を屠り、更に十月三日德州を占領し、爾後平原、恩縣、高唐、臨邑等津浦線の要地を攻略して、十一月二十日頃概ね大黄河の左岸に進出した。

又此の間我が一兵團は京漢、津浦兩鉄道中間の浸水地域を舟艇を以て行動し、兩方面の作戰に密接なる協力を與へ、我が全戰況の發展に多大の効果を發揮した。

然るに十二月中旬以來山東方面の形勢は俄然不穏となり、頗に黄河河畔に進出して事態の推移を注視してゐた我が軍はここに断乎済南攻略の歩を進め、十二月二十三日夜済陽東方より黄河を渡河し、二十六日周村を、二十七日済南を占領し、爾後破竹の進撃を續けて泰安、肥城、大汶口、曲阜、兗州、鄒縣等、津浦線上又は沿線の要地を占拠し、又周村を占拠せる我が軍の一部は山岳地帯を經て南下し、濰縣、臨山等の要衝を陷れ、更に膠濟線に沿ひ東進せる部隊は漸次に青州、昌樂、維縣、滕州等の諸要点を占拠しつつ一月十日には我が海軍と協同して青島を攻略し、又津浦線方面に在りては、翌十一日途に済寧を占領し、山東省の大半を攻略するに至つた。斯くの如くにして黄河以北及び山東方面の戰火収まるに伴ひ、現地民衆の間には蔣政府を否認する新政府樹立の要望日一日と昂まり南京陥落を契機として、十二月十四日中華民國臨時政府は舊都北京に呱々の声を挙げ、日滿支の提携共産黨の排撃を大使命として力強き一歩を踏出した

3 山西省方面

曩に察哈爾方面より敗退せる敵は、九月中旬以來寧武以東平型關口附近に亘る内長城線一帯の地域に傅作義及び楊愛源麾下の約十二箇師よりなる強大なる兵力を配置し、別に朱徳の率ゐる第八路軍が正太線方面にあつて之と策應せんとした。之に對し九月中旬蔚州及廣靈の地區に集結を終つた我が軍は二十日頃より西進を開始して平型關口に迫り、一方大同方面より二縦隊となつて前進せる我が軍は、之と相呼應して大營鎭及茹越口方面より内長城線に肉薄し、天險を死守する頑強なる敵の抵抗を破碎して大營鎭、繁峙、代州等五台山北方の要点を奪取し、途に雁門關一帯の敵軍を一掃して長驅太原北方の要衝忻口鎭に迫つた。續いて我が軍は十月十四日以來忻口鎭東西の敵陣地に向ひ攻撃中であつたが、敵の兵力優勢にして地形亦頗る嶮難なる為、悪戰激闘約三週間の後、十一月二日の明治節當日遂に之を奪取し、更に敗走する敵に追尾して直ちに太原に迫つた

ラヂオ

朝

【七・〇〇】朝の挨拶、ラヂオ體操、朝の音樂(レコード)ヴアイオリン獨奏…ユーデイ・メニユーイン、トルコ行進曲、狩獵、管絃樂…パリ音樂院管絃樂團、モーツアルト行進曲

【七・二〇】實用北京語講座(臺北)(第十九講)穗村保三郎

【八・〇〇】ニユース

【九・二五】高砂丸基隆入港時刻

【九・四五】家庭百科問答(臺北) 賃貸の整理について御尋ねの方へ

【一〇・二五】家庭料理獻立(臺北臺中)臺北第一高等女學校佐藤俊文子案 一、キヤベツの一口巻 二、鰹のおろし和 梁み海苔かけ 三、揚ツンゴ(寫眞のみ)寫眞第一高等女學校

晝

【一一・〇〇】肉豚取引相場(臺北)日用品小賣値段(各局) 職業紹介事項(各局)

【一一・二〇】臨時官廳ニユース

【一一・五九】時報(東京) 高砂丸基隆入港時刻

【〇・一〇】公示事告知事項(各局) 局報(各局)午後の放送番組(各局)

【〇・一〇】 音間娛樂時間(レコード)漫才―のぞきからくり、掛取り博士…林田十郎、國の家庭玉、江、僕は誰鼠隊・松園家光鷹、浮世亭夢若

【〇・四〇】ニユース

【一・一〇】臺灣正米相場商況

【一・四〇】ラヂオ體操

【三・〇〇】ニユース

【三・二〇】商業經濟ニユース

【五・〇〇】入學試驗合格者發表

夜

【五・三〇】ニユース

【五・五五】コドモのニユース(臺北)旭小學校(五年)福田千代子

【六・〇〇】子供の時間(東京)脚色並演出―東京放送童話研究會、世界の名作から(三)竹取物語(一)子供のテキスト二〇頁

【六・二〇】子供の新聞(東京)

【六・二五】講演(東京)「無限の國富發電水力」遞信省電氣局長兼電力管理準備局長官大和田悌二(東京)

【六・五五】カレント・トピツクス

【七・〇〇】子供の時間(臺北) 童話―宿題の話…久保愛

【七・二〇】ニユース

【七・四〇】講演(東京)

【八・〇〇】家庭アルバム…今日のメロデイ…月村光子、渡邊はま子、きり香、霧川伸、大阪放送合唱團、伴奏―大阪ラヂオ・オーケストラ、編曲並指揮―竹内平吉

【八・二〇】講談(東京)「夜見の眞毯」…神田伯龍

【九・〇〇】掛合義太夫 管絃樂付(大阪)義經千本櫻吉野山道行の段…靜御前―竹本綾助、忠信―竹本滑糸、三味線―豊澤小住、ツレ―豊澤千中、ツレ―豊澤重、ツレ―豊澤龍榮、ツレ―豊澤彦秀、管絃樂―大阪ラヂオ・オーケストラ、指揮―阪東政一、編曲―JOBK文藝課

【九・三九】九・四〇時報(東京)

【九・四一】箏曲(臺北) 德國の菱

【一〇・〇〇】福建語ニユース

【一〇・一〇】放送局編輯ニユース(各局)

【一〇・四〇】公示事告知事項(各局) 局報(各局)明日の放送番組發表(各局)

【一一・〇五】英語ニユース

淋病

醫界の研究 對照となれる 化學内服療法

淋病治療に於る 殺菌 喰菌 溶菌 力の新創成

最近治療界の研究對照たる新化學物質(ズルフォンアミツド基一個を有す)が、連鎖狀球菌性疾患たる敗血症、丹毒等に對し化學療法の特長を認むるや醫家はその應用範圍を葡萄狀球菌、淋菌、その他の細菌性疾患に迄擴大して、各々相當の治療効果を賞用しつゝあるは周知の事實である。

對淋菌抗滅力の根元 ズルフォンアミツド基

然るに淋菌(並に葡萄狀球菌)に關する限りに於ては化學療法の特質である撰擇性に缺くる處あり、從つて治療効果に猶多大の不備を有する事が立證されたるに端を發し、逐次研究の結果發見されたる最新化學物質(ズルフォンアミツド基二個を有す)が提供さるゝや、淋菌(並に葡萄狀球菌)に對する撰擇性特に著るしくその治療効果に特性あるが認められ、此處に淋疾治療に新分野が確立されたのみでなく、他の細菌性疾患、傳染病に對しても前記新化學物質より應用領域の擴大並に治効の增進を見たのである。

二基組成による臨床治効の特質

本内服ケンゴールは、淋疾治療を主眼として創成された新化學療法劑にして、その組成に於ては全く獨創的である。即ち臨床上急性淋疾に効果的なるα及び亞急性並に慢性症に効果的なるβを、臨床實驗より歸納して配率せる爲、急性慢性各症狀に撰擇的に奏効すると共に、相乘作用による不可知の効果をも包含するを以て、分泌物の停止、排尿痛の消失、尿の清澄の速かにして治療期間の短縮を期待し得るのである。

淋疾治療に對する新方針

淋疾治療に當り新化學物質(ズルフォンアミツド基一個を有す)は急性症狀に効果的であり、最新化學物質(ズルフォンアミツド基二個を有す)が亞急性並に慢性症に効果的であると云ふ臨床實驗報告並に幾多の實驗より歸納すれば、兩物質の併用によりて淋疾化學療法の面目を完うする事が出來る。本内服ケンゴールによればこれを最も合理的に簡易に實現せしめ得る。

用量・方法

本劑はその服用方法に於て、化學物質が體内に於てその効果を充分發揮する最も合理的な方法を基準とする

治療單位

一日三回 毎食事直後本劑六錠宛(一日十八錠)を三日間必ず連續服用し、翌日より四―五日間休藥す これを一クールとす

副作用なし

體内に於る化學作用は生體(胃腸、心臟、腎臟、組織等)に何等の副作用と見る可きものなし。

治療上の注意

一クール完了後、尿が清澄し分泌物停止し、排尿痛去る場合に於ても引續いて一乃至二クールを反覆するを可とする。頑症に於ては四クール以上を反覆す。

東京市芝區通新町十三番地 合名會社 總代理店 河原商店 振替東京二三〇一九番 電話三田(45)一六六三 二〇七

―注意― 御求めには「内服ケンゴール」と御指名乞ふ。品切の時は右記總代理店へ直接御註文乞ふ。

内服

適應症 急性淋疾・慢性淋疾・亞急性淋疾・淋毒性副睾丸炎・非淋菌性細菌尿路感染・膀胱炎・腎盂炎・淋毒性關節炎 其他葡萄狀球菌連鎖狀球菌による諸疾患

新治淋化學療法劑 ケンゴール

日東製藥合名會社製品

1クール 54錠 一圓五十錢
2クール 108錠 二圓八十錢
4クール 216錠 五圓三十錢

硬い厚いクリームはヒフの艶をなくする

バニシングをぬると顔がちよつと硬つた様な、うす皮をかぶつた感じになりません?

もし、そんなバニシングだつたら、若い方でもだんだんヒフの艶がなくなつてきません?

思ひもよらない事ですが、艶のなくなつたヒフを顕微鏡でみると、無数のひゞや荒れでちりめん皺(顕微鏡写真)の様になつてゐるのです。

そして、それが動くたびに集つて、次にはもう肉眼で分る小皺(写真)になるのです。

なぜ、そんなバニシングもあるかといふと、クリームは元々、水と油とをまぜて作るので、それにはちようど洗濯の時分るやうに、石鹸分を入れると、水と油が混り易いので、その方法で作つたからなのです。

石鹸がヒフにもお化粧にもよくないのはご承知でせう。

このクレームには、悪い石鹸分リスリンを使はないで作ることに成功したのです。

だから、そんな厚みも、硬ばる感じもないのです。

そして油の中で世界最高といはれるオリーブで作つたのです。

粉と同様バニシングの世界的發明といつていゝと思ふ。

これ迄のバニシングと原料も製法もまるで違ふからやわらかくて變かもしれません。これ迄の半分量で使つて下さい。

パピリオクレーム

A普通バニシングの方に(男小供も)B荒れ性の方や寒い時のバニシングCこれは化粧下、薄くよくのばせば、白粉が良くついて、永くもつ。

最新刊 宿利重一著 兒玉源太郎 (定價三圓五十錢) 發賣所 臺灣日日新報社商事課

藥用 クラブ歯磨

強力殺菌劑…
配合 クロール・カルヴァクロール及びヨードチモール

H―75

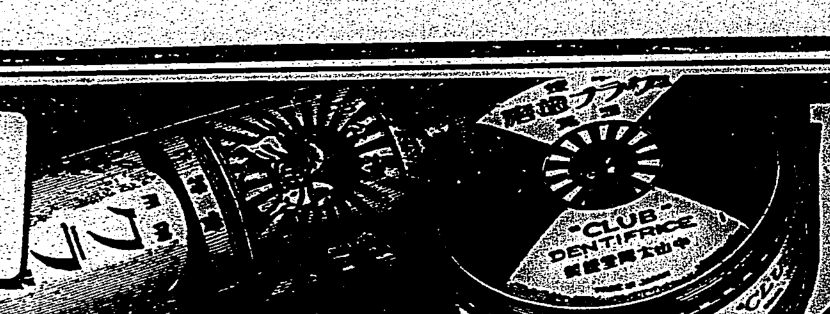

ホシ胃腸藥 ★

ホシ生血液 ★

ホシ小兒専門藥 ★

貧血の方に捧ぐ

最新滋養ホシ生血液は鮮赤色の芳香美味の液にして是が服用に由て心臟の作用は旺盛に、新鮮なる血液は供給せられ、蒼白の病者も紅顏の健康者となる。之れ本品がグリコーゲン及び消化性鐵分を含有し且つ興奮及滋養劑を併用するが故なり。

効能

眩暈、頭痛、腎虚 陽萎、手足冷、不妊 胃弱、消化不良 婦人白帶、赤帶 月經不調、貧血 血崩、一般虚弱 老衰、病後、產前 產後

服んで血となり肉となる。

其の他ホシの藥は頭の先から足の先まで百餘種の特效藥が揃つてゐます。目錄は下記へ御申込次第無代進呈

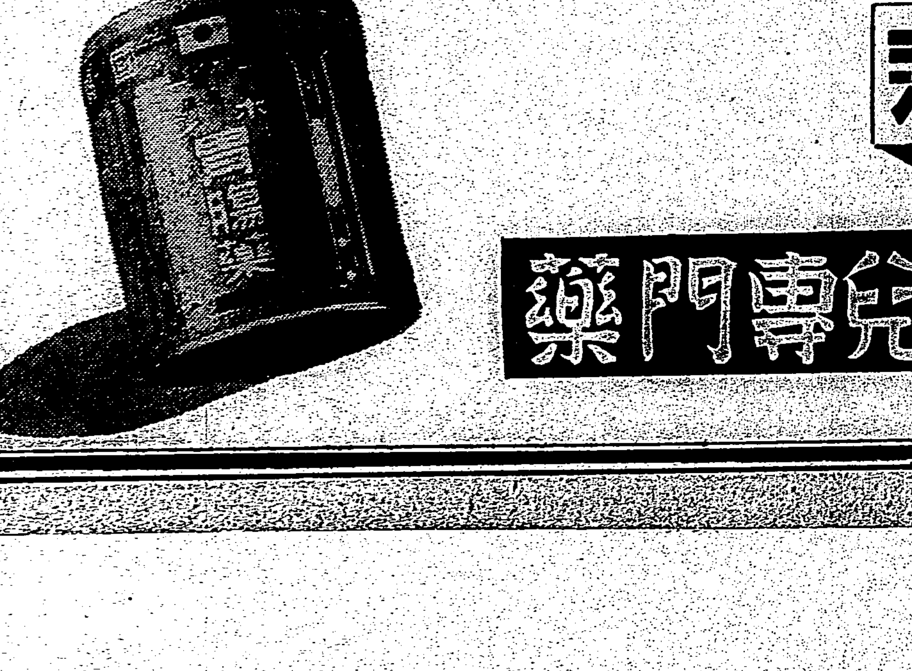

臺北市大和町 電話(長)七番(七) 星製藥配給所

十七ケ年間無火災で宜蘭消防組表彰さる
全國に誇る防火の完璧陣

【宜蘭電話】人口三万を有する宜蘭街の防火陣を誇る宜蘭消防組は大正十一年開設以来今日迄十七ケ年間無火災と云ふ全國未曾有の防火完璧振りを示して居る、仍て大日本消防協會では人口三万以上を有する全國市町村の消防組に於て十五ケ年以上無火災と云ふ防火陣の完璧は全く他に比類なく宜蘭消防組を以てその嚆矢とすると云ふので同協會開設以来始めての十五ケ年無火災表彰を行ふ事になつた由で、これが表彰決定の旨二十四日同協會より宜蘭消防組宛入電があり砂田組長以下四十五名の組合員等は凱歌を挙げて居る、因みに砂田組長大〓氏は、これが表彰受領方々東京で開催の大日本消防協會代議員會列席の為め三十日基隆出帆の大和丸で上京の筈であるが砂田組長はこの十七ケ年間無火災の榮誉と共に宜蘭消防組創設以来十七ケ年間の名組長として手腕を振ひ盡力して来たのみならず大日本消防協會台灣副支部長の要職にもあり、台灣消防會の先覺者でその道に於る同氏の足跡は大なるものがある、吉報を受けた組長を訪へば、これで私の日頃の念願がかなつて嬉しい、全く組員一同の共和の精神と街民の自覺に依る賜ですと語つた

名譽の戰傷勇士
きのふ白衣の凱旋
驛頭の出迎へ盛ん

【台南電話】大陸の戰野に奮戰、不幸敵弾に斃つき名譽の戰傷を受けた〇〇部隊市丸伍長以下〇〇名の勇士は二十四日豫定の時刻より遅れて午前八時三十一分台南驛着列車にて川村知事以下軍官民多数に迎へられ白衣の凱旋をした勇士を代表して市丸伍長が挨拶を述べ川村知事感謝の辞を述べた後一同は自動車に分乗して〇〇病院に向つた、勇士の氏名左の通り

【伍長】市丸渉、木村文雄【上等兵】阿久根猶二、下地寛信、木之下嘉治良、安倍亀、増山秋眞、吉岡穣夫、川越勝利、倉本一義、川本守、岩下一夫、関谷巌、堀重一、甲斐正二、大崎武男、砂川玄孫、吉永久長、津村勝美、牛田龍男、笠置高太郎、松原直安【軍屬】黄水松【軍夫】郭勝

桃五百本を植栽

【竹南電話】新竹州竹南郡竹南庄の尖筆山頂上故北白川宮殿下御駐營所に記念碑建設中の處此程竣工したのでこの由緒の地を名所たらしむべく、昨年全山に黒松を植え更に本年桃五百本を植樹したが同所は展望秀れ桃花満開の折は定めし杖を曳く人が増加するであらう

年々殖える高雄の人口

【高雄電話】昭和十年に八万六千八百四十八人の人口を有した高雄市は十一年に九万四千七十七人、十二年には十万一千百七十三人十三年末十万九千八百五十七人と驚くべき増加を示して居るが十三年末の増加率は八分五厘と云ふ素晴らしさで三千年後は人口四十万と稱されるがこの増加率を基にして僅に八分として百三万と云ふ厖大な數字となり注目される

交通を遮斷して防遏陣堅し

【屏東電話】腸チフスが屏東市に發生した——市内若松町一四本田民雄(三)は二十四日腸チフスと決定したので市衛生課では直ちに患者を隔離すると共に附近一帯を交通遮斷して保菌者調査、豫防注射を實施する等防遏に大童である、一方チフスは三月に入つて十一名の新患者を出し一月以降之で十九名に達し向暖の糺あり流腦の發生と共に市民に一大恐怖を與へつゝあるので市當局では警察署と二十五日傳染病防疫事務打合會を開き急速對策を講じ防遏に努める事になつた

感心な書房生徒

台中州大屯郡西屯庄公認改良何厝書房の生徒らは各自小使銭を節約して得たる三十円を二十三日台中憲兵分隊へ國防献金として手續方を依頼した

水組評議員の島内視察

【員林電話】台中州下八堡圳水利組合では評議員の識見を高める為め島内視察を為す事となり一行十名は佐藤、中村両書記に引率されて二十四日午前九時二十六分員林驛發上り列車で北上、六日間の豫定を以て新竹、桃園、蘇澳、宜蘭、台北等を視察する

海産物を宣傳

【高雄電話】来る四月十三日全島一齊に行はれる水産日に當り高雄市では魚市場内に鮮魚鮮海産物賣店及び海産物を材料に食堂を設ける外海人草館外展覽陳列等種々の行事が計畫されてゐる

愛林組合々會

【嘉義電話】嘉義郡役所、嘉義、愛林の三組合總會は二十四日午前九時から郡役所會議室に於て愛林組合通常總會十四年度歳入出豫算及事業計畫並に協議して原案通り可決、引續き該組合最後の總會を開き當局の方針に從ひこれを解散し新に嘉義郡林業事業助成會を組織することになつた、午後一時より愛林組合總會が閉會され三時解散した

一年も前から引張凧の工生
各方面から求人殺到

【台南電話】技術家の春は一頃にかへ——高級技術家よりも寧ろ徒弟級の實際家養成を目的に昨年新設された台南州立專修工業學校は二ケ年修了にて機械、電機、木工、土木四科各三十名の生徒にみつちり實務本位の教育を施し第一回卒業生が来年三月巣立つ事になつてゐるが豫定早くも某製糖會社等より求人申込から給與關係問合せが殺到してゐる状態で學校當局でも大いに力強く、茲でも若い技術者の前途は洋々たるものである、因に本年度入學志願者は各科合計二百七十六名である

米價の暴騰に臺所大恐慌

台中州南投郡南投街の白米價格は一昨今暴騰を續け中米で一斗に付三円二十一銭に値上りして日稼人並に月給生活者は台所の恐慌を來してゐる、中米は中流階級以下の日稼ぎ人にとつては最も關心を持たれてゐるので警察當局の嚴重なる調査と取締を要望してゐる

飛んだ帽子に命をとらる

【台南電話】二十三日午後四時四十分頃台南市新町日本通運のトラック南一六〇號(運轉手〓)が安順庄本年を距る北方三百五十米を進行中運轉台に搭乘してゐた安順庄〓〓(二三)の帽子が飛んだので之を拾ふべく未だ停車しない車體より飛降りた處足をとられトラックの後車に左頭部から右脚部にかけて轢かれ即死した、郡より小路警部補、醫師等が出張検視をしたが頭蓋骨を碎かれ眼球から腦漿が飛散り見るも無残な即死であつた、目下運轉手を郡に引致詳細取調中である

いも粥に露命を繋ぐ四千餘人の漁民
高雄州で救濟方法を攻究

【高雄電話】鳳山郡小港庄紅毛港より大林埔中港門を経て東港郡界油尾に至る海岸線延長四里に亘り散在する漁村約四千人の部落民は先祖代々漁業で生計を營んでゐたが最近引續き不漁に中には甘藷と米の混食といふ貧しい食事を日に二回しか採らぬと云ふみじめなものもあり之が救濟に就ては數年來種々考慮され轉業を勧めたが今更轉業しては先祖に済まんと肯ぜず現在に及んだのだが最近その生數を大高雄の努力補充に仕向けるべしとの意見有力となり注目されてゐる旅後の苦力寮は總敷地三千坪に對し百六十五坪の寮一棟あるだけで將來増設の計畫あり之が増設が完成して前記漁村から約三千人の移住の切掛けをつくれば漁民救濟と努力補充の一石二鳥の好結果を收める事となり實現を要望されてゐる、この實現は經濟的に見て該係漁民は勿論轉業後の新苦力連にとつても大きな福音となる

工業都市實現促進のため蹶起
羅東街有志ら猛運動

【羅東電話】羅東街と五結庄の両地域を合併して輝く皇紀二千六百年の記念事業として両地域を中心に大工業都市の實現促進のため蹶起した羅東商工會では内地人有力商工業者百餘名參集して既報の通り二十日午後六時羅東公會堂にて緊急總會を開き丸木郡守臨席の下に種々對策を協議したが更に二十三日夜、實行委員長黒木和七氏を始め鈴木進一、江副啓吉、亀谷鉄治郎、中川正夫、中野德三郎氏の有力委員が同總會の決議に基き有效適切なる實行方法に就き協議を重ねた結果、近日中總會を開催の運びとなつてゐる本島人有力實業家より成る實業協會に呼掛けると共に始終賛成して來た五結庄協議會員其の他各方面の同意を求め両街庄當局者各官廳會社等支援の下に四万五千の両街庄民が打つて一丸となり期成同盟會を組織し他來両地方に於る女學校、中學校の一方的意見と異り戸水州知事が就任以來の圓滿な施政方針に則り合併の發展は多く両街庄民の利害關係が一致し進んで合併を要望するとの熱意を示し目的貫徹のため陳情書、決議文を起草し各關係より陳情委員を選出して督府、州廳關係要路に向つて促進を期する事となつた

南投街營店舖落成

台中州南投郡南投街消費市場並に街營店舗落成式は去る廿一日午前十一時より同店舗階上會堂にて松村郡守、雨谷州議、日高台銀支配人等、地方官民有志列席の下に挙行、施助役開式の辞を述べ次で指原技手の工事報告、〓街長の式辞あつて松村郡守並に長〓街協の祝辞あり閉式した、引續いて同所に於て祝賀會を開催、午後一時盛況裡に散會したが同店舗は昭和十二年二月に着工同年十二月竣工せる近世式鉄筋コンクリート造り二階建、總工費六万三千円にして建坪約八百坪に亘るものであると【寫眞は南投街營店舗の全景】

延長四百九十二里の見事な耕地防風林
虎尾公會堂で品評會

【嘉義電話】全島に率先して延長四百九十二里に亘る耕地防風林を造成し農業の促進、郡民の保健に輝しい實績を收めた虎尾郡では二十七日午後一時より虎尾公會堂に於て耕地防風林保護品評會を開催する事になつた

教育會總會

【屏東電話】屏東市では二十六日午前九時より大宮公學校に於て十二年度教育會總會を開催する豫定、當日は開式後全會員參加して屏東、潮州両郡作業の研究會を行ひ大いに會員の發展に努める計畫であると

沙鹿を中心にして新大都市が出現
梧棲築港の息吹盛ん

【台中電話】梧棲築港によつて沙鹿街を中心に梧棲、清水、龍井庄の三街一庄を合併して中部一大都市を建設する事になつてゐるので各種企業家は早くも飛を擬して此の地に殺到し設置工場等の敷地を物色してゐるが、その間土地仲介業者の暗躍は日を逐うて物凄く地價を不當に吊り上げるので斯くては同地の發展を阻害するのみならず、市街計畫の施行を甚しく困らしむるものとして警察當局では [illegible] 暗躍に對しては斷乎たる處置を取る事となつた

郵便局事務員の惡事ばれる

【潮州電話】高雄州潮州郡 [illegible] 中郵便局事務員 [illegible] は數日前より潮州郡 [illegible] 郵便局事務員 [illegible] と共謀し最近頻々として起る同郵便局の小為替 [illegible] 巧みに抜き取り屏東或は高雄の各郵便局で林某の偽名で受取つた事が判明した模様で同事件は以前よりその風評があり被害者が不審に思つて郵便局へ問合せても局長はそんな事はないと取合はず果ては當局にはそんな惡人は居らぬと逆襲を喰はする形で現在迄には相當な額に上つてゐる模様である

學生の健康狀態良好
毎日五粁を往復

【台中電話】[illegible]

州外の志願者へは校門を堅く閉鎖
彰化工業へ願書殺到

春三月は受験地獄であるが就中工科への殺到振りは實に物凄いものがあり、彰化市立工科學校は設立して日淺きも内容の充實に好評を博し募集人員四十名に對し遠く新竹、台南方面からも將來技術者たらんとする學童等が殺到總數四百五十名に達して市並に學校當局を悩ましたが、關係者協議の結果州外の志願者に對しては一切門戸を閉ざす事に決定、夫々書類を突返したので結局應募者三百四十五名となり約九人に一人と云ふ競争激甚振りである、尚市立商業學校は志願者二百九十四名で七名に一人と云ふことになつて居る

興農會總代會

員林郡大村庄では二十三日午前十時より役場會議室で興農倶和會總代會を開催服部支部長が議長となり開會、十三年度事業成績、十三年度歳入歳出決算の件報告後諮問事項に移り、十四年度歳入歳出豫算十四年度事業計畫の件を附議何れも異議なく原案通り可決同十二時頃閉會した

一萬圓を醵出して農補新設を計畫
父兄の子弟教育熱旺盛

【宜蘭電話】宜蘭郡礁溪庄民多年の要望である礁溪公學校の高等科新設の聲は今期同公學校卒業生二十四名の内高等科入學希望者が三十數名の多數を算するにいたつて父兄を中心とする一般庄民の熱望はいよいよ旺盛となりつひに同公學校父兄會では去る二十一日午後二時より同校講堂に父兄會を開いて協議の結果、現狀に於ては高等科新設は實現性に乏しいので寧ろ同地方は名實共の農作の地たる見地から高等科に代へて農業補習學校を新設した方がより適切でもあり實現性もあるところから、差當り同公學校所有の一甲歩餘の田畑を敷地、實習地とし校舎も同校講堂内に新設して農補新設の議が纏まるにいたり、父兄會長林〓長氏はじめ參集した四十餘名の父兄は之が新設のためには、一万円の寄附をなすことを一決し早速實行委員をあげて陳情書作成の上、庄、郡、州の各當局に對し猛運動を行ふことゝなつた

膝つき合せて經濟座談會
雙方得る所甚大

彰化署では廿二日午後八時より [illegible] 會議室に市内の銀行 [illegible] 小賣業者約七十名の參集を求めて [illegible] 署長の挨拶に次で [illegible] 經濟統制の [illegible] につき説明し [illegible] 同十時頃散會した

納税報國の精神を全う

【員林電話】台中州員林郡では納税は銃後の務めと折にふれ大衆に納税觀念を注入した結果各種税金とも優異の好成績を示してゐるが二十五日を納期限とする本年度第一期尾の第二種所得税、個人營利税、乙種資本利子税の納付にこそは他郡に負けじと係員總動員で督勵の結果員林街及び永靖庄等の如きは素晴らしく納期五日前の二十日に完納し他街庄も夫々二十三日迄に見事に完納し納税報國の實をあげた

民風評議員會

高雄州東港郡民風作興會では二十九日午前十時より東港公會堂に於て第三回評議員會を開催する事に決定、昭和十三年度事業報告及收支決算承認の件、昭和十四年度歳入歳出豫算及事業計畫の件等を附議し引續き本會主催第三回優良部落並に第一回甘蔗多收競作會褒賞授與式を挙行する

教育會役員會

【東港電話】高雄州東港郡教育會では二十五日午前十一時より郡會議室に於て郡下に於ける教育會、體育會、青年團少年團の各役員二十餘名を招集して役員會を開催其の打合事項は次の通りである

一、昭和十四年度事業計畫の件
二、昭和十四年度經費收支豫算の件

國旗を贈呈

台北州下第九區雙渓草窯人北〓熊人氏は新北部三重埔字米窯口三千番地の淡水河に臨み三隣庄〓式事務所と和式住宅とを新築昨日落成移轉したので其の披露を考慮中であつたが、時局に鑑み披露會を中止して各方面に國旗一流宛を贈呈した誠に時局に即した有意義な美擧と喜ばれてゐる

【萬なかだち】求職一件一回 壹圓貳拾錢 其他一回 壹圓七拾錢 四名倍額

生徒募集 日切迫 [illegible] 臺北樺山町 [illegible] 技術員養成所

小店員入用 [illegible] 榮町四 [illegible]

出前持募集 臺北市兒玉町二ノ九 東家

家政婦を求む 内地人に限る [illegible]

女給仕入用 [illegible]

貸家 [illegible]

新築貸家 [illegible]

電話買入 [illegible]

中古ボイラー 一基賣たし [illegible]

玉突場譲 [illegible]

特効藥 淋疾にG・U・サイド 梅毒に六〇六号

セキトメボンボン 咳ならば 美味しくて良く効く セキトメボンボンで咽喉を守りませう 和光堂

續若い人 石坂洋次郎著 前篇若い人 好評嘖々百七十版突破 現代の若い両性心理の陰影を深奥まで剔抉した青春の聖典 改訂普及版 定價一圓 送料九錢 改造社發行

子寶ヴィタミン ユベラ ☆…別段深い原因もなく姙娠しないとか、姙娠しても流産に終りがち…といふやうな方には先づEが推奨されます ☆…Eは小麥の新胚芽に濃厚に含まれて居ますが、ユベラはその有効成分を抽出して美しい糖衣粒としたものです。 説明書は 東京市日本橋區本町 田邊商店まで 東京・大阪 田邊商店

伊豆椿 香油 つやの出し 黒髪に春は匂ふ 爽やかなこの芳香 朗らかな春心地！ 大島椿本舗 大阪彩芳園

ニキビ取り ヤパンモア 東京市神田區松住町 株式會社杉田商店

雜誌 半月おくれ！ 商報進呈！ 東洋堂

東京無線技術學校 無線技士短期養成！ 校長 松浦善助 女子無線科特設 晝間部 夜間部 寄宿舍完備 無試驗入學許可 新學期開始 新入生大募集 就職確實 責任斡旋 東京市神田區萬世橋

洋裁が自宅で習へる 中野喬美女史

腦梅毒は必ず治る 醫學博士 上田守長 肺結核は必ず治る 代議士 高見之通

ニキビ ソバカス イロ黒 とにかく「キキメ」は見本でお試しを！ 藥用 ニードー 洗粉 ナコ 專賣特許

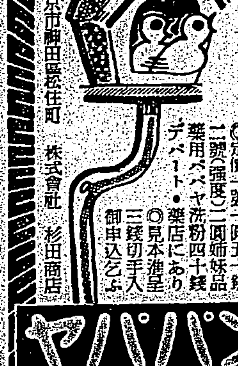

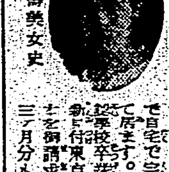

日本人の體格を大きくするには

母體の榮養改善が急務

✡第二世邦人と内地人についての興味深い研究

家庭醫學

日本人の體格が歐米人に比べて矮小なのは、母體の榮養の缺陷にあるので、これを矯正すれば日本人はもつと大きく生まれ、體格も立派になるといふ、體位向上の要望に應じた喜ばしい研究が最近發表されました。

即ち東京市衛生試驗所長石原博士は、内地人と邦人第二世の體格の差異に注目せられ、長い間統計的にその優劣を研究された處、第二世邦人は内地人に比べて

男―身長九センチ、體重十二キロ

女―身長七センチ、體重五キロ

と、いづれも優つてゐることを認めました。同じ日本人の父と母とを有し乍ら、何によつてこの差を生ずるかと云ひますと、從來、原因は主として生活樣式の相違にある樣に考へられてゐましたが、實際は既に生れた時に優劣は決定され、その後の

發育率 はどちらもほゞ同じなのであります。從つてもう一つの重要な問題である日常の榮養を改善して母體を强め、胎兒の發育を良くすれば日本人の體格はもつと大きくなれると云ふのが研究の骨子であります。

我々の日常食物の榮養的價値については、從來多くの學者によつて論議されてきた處ですが、なんと云つても重大なのは白米食による缺陷と蛋白質の不足し易いことであります。

御承知の樣に、白米には成長發育に最も必要であり、またこれが不足すると脚氣、その他種々の病氣に罹り易くさせるビタミンB複合體が缺乏してゐますし、また胎兒の骨格や齒牙を造るカルシウム、燐、鐵等の無機質は殆んど含まれてゐません。次に

蛋白質 は、身體の細胞を强める大切な成分ですが、我々は歐米人に比べて肉類の攝取が少なく、殊に米の蛋白質は牛肉や魚肉それに比べると約三分の二の榮養價しか有つてゐません。從つて母親が胎兒を丈夫に育てるために大切な榮養素は、最も日本人の食物中に缺乏してゐる譯であります。最近、白米に代る玄米や半搗米の常用が推奬されてゐるのもこの意味から適切なことでありますが、しかし白米は味覺、その他の点で長い間馴染まれてゐて、これを廢止するといふことはなかなか困難な問題であります。それで他に之等の榮養を補ふ適當な方法があれば、これに越したことはありませんが、有名な「錠劑わかもと」は、この点理想に叶つた榮劑と云へます。

この藥には、生物中随一といはれる豐富なビタミンBが含まれてゐる外、前記のカルシウム、燐等の無機質や優良蛋白質まで綜合的に含有してゐます。更に好都合なことは、姙娠中には兎角

胃腸を 害し易く、消化不良、便秘等から榮養の低下を來すことが少なくありませんが「錠劑わかもと」は胃腸組織を根本から强め、消化吸收を良くして食慾を進め、榮養を增進する働きが著しいので、效果は各方面から及ぼされて、母體の體質も强化され、丈夫な赤ちゃんを生むことが出來ます。

興亞の大業を目指して、第二國民の體位向上が叫ばれてゐる折柄、ぜひ全國お母樣方の服用をお勸めしたい藥劑であります。

ヘテロゲン　チフス・エキリ　無害内服豫防劑

子供に間食は必要

しかし量と種類が問題です

幼兒の食餌箋　イツド

○滿一年頃の食餌箋
- 朝―牛乳、ビスケット
- 九時―牛乳、パン、果物
- 十二時―スープ、パン、馬鈴薯、野菜
- 三時半―裏漉し果物
- 晩―カステラ、煮た果物、パン、又は粥

○二歳の食餌箋
- 朝―牛乳、パン、バタ
- 九時―果物
- 十二時―馬鈴薯、野菜肉少々、果物、薄い紅茶
- 三時―牛乳、ビスケット
- 晩―スープ、パン、バタ、プッディング、果物

○三歳の食餌箋
- 朝―牛乳、黒パン（バタ）
- 九時―パン（バタ）果物
- 十二時―馬鈴薯、野菜、肉、果物、薄い紅茶
- 三時―牛乳、パン
- 晩―果物、パン、バタ又はチーズ

子供が間食をしたがるのは、御飯の喰べ方が足りないとか、好き嫌ひをするとかいふのでなく、子供の身體が生理的に間食を要求するのです。つまり發育盛りの子供は、身體の割合には新陳代謝が盛しいので、三度の御飯だけでは榮養が不足し、といつて一時に澤山喰べると、胃腸が消化し切れませんから、理想をいへば三度の食事を四度にも五度にもして與へるのがいいです。

併し一般家庭ではさうも行きませんし、又子供も變つた物を好みますから

適當な間食を 與へることは必要であります。只子供は自分の慾望を押へることが出來ませんから、欲しいだけ喰べさせては過食、偏食に陥つて、胃腸を毀しますから、親の方でその量と質とを十分に考へて與へる樣にしなくてはなりません。

漸く乳離れした樣な赤ちゃんならば、間食も極く輕いもので、乳果、ビスケット、ウエーハース、消化の良い果物等を少し宛一日二回位與へ、少し大きくなつた子供ならば、トーストパン、干菓子、果物、燒芋等、量をきめておやつとして與へる樣にします。

恐ろしい子供の疫痢、赤痢は、不良な間食から來る場合が多いのですから注意しなくてはなりません。殊にこれから

温度が高まるにつれ て、食傷り、水傷りが增加しますから、毎食後には「錠劑わかもと」の四五粒は、ぜひ缺かさずに與へる習慣をつけたいものです。良藥口に苦しと云ひますが「錠劑わかもと」だけはその反對に、どんな子供でも喜んで口にする樣な、香ばしい味を持つてゐますから、家庭に備へて子供の榮養劑とするには至極適當で、間食の後に服ませて置けば、食傷り、水傷りの豫防となるばかりでなく、胃腸を丈夫にし、發育を助ける效果も多いのであります。最近では、全國各地の小學校でも「新藥わかもと」を校藥に「錠劑わかもと」と同樣に

虚弱兒童の養護劑 として用ひ、體質改善と發育助長の效果を擧げてをりますが、即ちこの藥が子供の胃腸を丈夫にする成分や、成長發育、强壯に效果ある成分を含んだ生物藥であつて、しかもその價格が一日二三錢から五六錢までの極めて廉價に得られるといふ特長を具へてゐるからであります。

「錠劑わかもと」は廿五日分一圓六十錢、八十三日分五圓といふ大人一日數錢にすぎぬ廉價で、東京市芝區わかもと本舖（振替東京一七〇〇番）から發賣され、全國藥店にもありますが、……發送されます。

療養實話

虚弱な私が健康兒を安產

（神戸市林田區吉田町）　甲斐久子

私は小さい時から胃腸が弱く、兩親に心配をかけたことは一通りでありませんでした。しかも五六年前胃を壞してからは、氣分も常に陰鬱になり、食後はきまつて胃が痛み出し、酸い水が口中に溢れて、その苦しさは並大抵ではありませんでした。藥も新聞や雜誌の廣告を漁つては隨分服みましたが、段々に失望させられて、すつかり悲觀し半ば諦めてをりました。

そのうち縁があつて嫁ぎましたが、今迄と違つた生活に入りましても、胃が惡いためか食慾が進まず、身體も痩せて參り、子供にも惠まれず毎日希望のない暗い路を行くやうな思ひで、淋しく日を送つてをりました。

或日のことでした。郷里の母上が愛情のこもつた小包を送つて寄こしました。手にとつて見ますと「錠劑わかもと」と書かれてありました。私は母の子を思ふ有難さに深く打たれましたがかうした藥には度々苦い經驗を嘗めてをりますので、その日は服む氣にもなれず、忘れかけた頃、フト思ひ出して一度服んでみました。

処がこの「錠劑わかもと」は今迄服用した色々の藥と違つて、大變服み易く、何となく效きさうに思はれました。

かうして約××日位すると食慾も大分進み、胃の重苦しい痛みも次第に去つて參りました。この時の私の喜びは迚も文字では述べ盡せません。更に嬉しい事には、服藥のやうに努めてゐた私が肥り出して、初めて姙娠をいたしました。姙娠いたしますと生來虚弱な私のことですから人一倍に心配もし氣も使ひましたが、引續き「錠劑わかもと」を常用したせゐか、よく人樣から聞く惡阻などに苦しめられる事もなく、先月に月滿ちて丸々と肥えた男の子を安產し、產後の肥立も至極順調で御座います。

小説　キング　春の増刊　講談　落語　美談　漫画　演藝

キング 春の増刊

全部讀切り面白づくめ號

武勇あり　戀愛あり　俠客あり　探偵あり　軍事あり　滑稽あり　出世あり　純情あり

面白い〳〵！　男にも面白い　女にも面白い　家中で樂しめる萬人熱狂の大増刊

キングは魂の樂園　戰線慰問に銃後の慰安に誰方もお早く！

どれから讀む？この賑やかさ！　戰線でも銃後でも大喜び、日本一の大増刊

加藤武雄先生の大傑作　**誕生**　涙の純情　冷たい嘲笑の眼をあびながら、宿々に人をたづねて歩く若い女、愛と憂悶と、東京夜あけ前の大いなる悩みを見よ。

湊邦三先生の大傑作　**佛掏摸**　男は度胸　江戸で一旗あげようと田舎から出て來た純情男、想をよせる小町娘、喧嘩、嫉妬、豪勇を現はす、波瀾萬丈の出世物語

鹿島孝二先生の大傑作　**花婿の寝言**　爆笑連續　戰友のためにすつぱぬかれた花婿の秘密、新婚旅行の大失策、イヤをかしいの何の、涙が出るほど笑はせる明朗篇。

邦枝完二先生の大傑作　**二つの使命**　幕末秘史　勤王と佐幕、兩派の爭ひ、親友の若侍二人と許婚、そして俠妓。脱藩、上意討、悲壯をきはめた血涙の大あらし。

濱本浩先生の大傑作　**夫なき花嫁**　軍國風景　孤獨の一青年職工と美しい女事務員、江東の工場街に咲いた軍國の花、美談の花、戀と功名、感激胸を打つ純情物語。

畑耕一先生の大傑作　**純情錦繪娘**　江戸巷談　錦繪にその美をうたはれたお玉の艶麗、戀に命を走る青年武士東吾、雨か風か、そして互ひに相寄る若き魂。

片岡鐵兵先生の大傑作　**花のあとさき**　戀か金か　何たる偶然ぞ！女の父にあつて見れば、自分の前身を知る畫師。喜びと悲しみ、黄金狂時代のほゝゑましき一挿話。

原巖先生の大傑作　**勤王掛小屋芝居**　優艶義俠　美人づれの居合ぬき、藝士五人、あはや血の雨ふるか？現はれた美男の豪勇浪士、手に汗にぎる痛快大波瀾。

中村武羅夫先生の大傑作　**消えぬ過去**　家庭哀話　愛は涙かよろこびか、かういふ事件が起つたとき、若き妻はどうしたらよいか新婚家庭におこつた深刻な大問題。

竹田敏彦先生の大傑作　**晴れたり青島**　國際秘話　これぞ大陸進展の青年志士、支那美人とその娘、運命の嵐にもまれる……青島開港の涙の大感激。

秩父重剛先生の大傑作　**朧虎船**　新作浪曲　カムチャツカ東岸を、北へ北へと進むラッコ船、天涯孤獨の老水夫、なさけに泣く流浪の少年水夫。熱涙の名浪曲。

三角寛先生の大傑作　**親分ごつこ**　山窩綺談　妙な友だちの、ゆめのやうな青春の希望と戀の葛藤と、義理あり、友情あり、雄々しくも涙ぐましい純情哀話。

村松梢風先生の大傑作　**名刀三國則重**　美男美女　數奇運命の糸にひかれて血を吸ふ名刀、美男浪人龍九郎と、薄倖の美女三國、妖艶と優艶をきはめる名刀秘話。

横溝正史先生の大傑作　**盲目の犬**　怪奇探偵　突然、主人の怪死事件、謎に包まれた犯人、名探偵の眼にうつつた盲目の猛犬と運命の美人、驚異相つぐ物語！

久我荘多郎先生大傑作　**春霞相撲甚句**　涙の關取　猛火の中に消し口爭ひ、喧嘩に飛出した今賣出しの關取、相撲と火消し、そして美女、見よ、俠艶の人情話。

横山美智子先生大傑作　**恩愛の道**　戀愛秘話　戀すれど戀は打明けられず、悩む彼女に意外の求婚者、やさしきは處女、そして强きは處女！純情魂を打つ！

小金井蘆洲師の大熱演　**多摩の血煙**　烈女仇討　府中、林屋の看板女！暗に閃く白刃、あはれ血の雨、涙の雨、良人の仇、親の仇を討つた烈女お浪の痛切講談。

谷崎精二先生の大傑作　**若き日の希望**　純情秘話　純情そゝたちの乙女、向上心にもえ立つ青年、忍び寄る魂に對する强烈な迫害と闘爭、涙でつゞる青春の運命。

三大特別計畫

東孤嶺大血戰手記　支那事變の三大激戰地東孤嶺！瀕死の重傷を負うて敵中に四日間、八隅部隊白石上等兵が戰友を弔ふの記

皇軍慰問大笑はせ大會　抄色十六頁の滑稽特輯　▲長崎拔天の珍奇、▲金語樓の從軍、▲吉本三平の曲藝、▲小潮の奇術、▲房子と美保の唄、▲部長の珍藝、▲昔童の阿呆陀羅經、▲桃太郎と五郎の落語、▲この外お笑ひいろ〳〵

戰線銃後感激画譜　色刷十六頁の名畫名文　▲南京の衛生兵、▲頑く佐藤部長、▲殉職の天使、▲軍大奉公、▲飛ばぬ傳書鳩、▲あゝ軍馬、▲白雪の戰線、▲決死の宣撫官、▲外いろ〳〵。

特別色刷の傑作揃ひ　**漫画大レヴュー館**　大入滿員　▲公園風景、▲お母さん招待、▲ドーナツ、▲忘れ物、▲福笑ひ、▲用心、▲犯人は誰か？

優艶痛快！極彩色特輯　**名場面傑作画譜**　美觀壯觀　美しい男女の場面、大活劇場面、笑ひ出す場面、十六頁の大口繪

キング獨特の感激讀物　**英傑コント集**　▲利家と山伏……海音寺潮五郎　▲良寛と道樂息子……長與善郎

西塔子郎先生の大傑作　**マゝのお留守**　漫畫物語　坊やの大失敗、お父さんの大閉口、あいた口もふさがらぬほどおどかされた、いやはや何とも、笑の傑作。

戸川貞雄先生の大傑作　**甦生る魂**　友情戀愛　美しい戀と邪な戀、世にも恐ろしい惡の權化、悪魔に泣きぬれた男の若さ、魂を洗ふ名場面、人間の更生、たゞ涙。

古今亭しん生師のお笑　**犬の御難**　新作落語　ずるい男とあわて男、それで吾兵衛の戀の鉢合せ、鬼が出るか、蛇が出るか？とんだ目にあつた犬が……大滑稽。

眞山青果先生の大傑作　**元祿忠臣藏**　武人の涙　事件に參加し得なかつた高田郡兵衛の悩みと苦惱の胸のうち、人間苦惱の一面を描いた武士道大悲劇。

山中峯太郎先生大傑作　**男親**　心せよ親　始めて知る子に對する眞の愛、深く高く、深き親の愛。見よ！子を持つ親の深刻にして重なる最近の問題作。

土師清二先生の大傑作　**恩愛の鎌腹**　名工悲壯　戰場の稽と血の切腹、鍛師か榊師か、名と恥と思想の大苦悶、名極前定を巡る血と涙、古今無双の大悲壯劇。

キングの春の増刊　特價六十錢（送料四錢）

東京小石川　大日本雄辯會講談社　（振替東京三九二〇）

陸海軍の精鋭部隊 吳城市街を占領
敵の堅陣を見事に突破

【○○艦上にて二十四日發同盟】艦艇よりの猛烈な砲撃援護下に突如疾風の如く吳城東部の敵正面に迫つた佐藤原、熊野、中川、本川の各陸戰隊は前面約百米高地のトーチカの陣地より猛射する敵銃砲の弾丸を突破し更に隨所に地雷炸裂する中をものともせず鐵線の柵を撤へて一齊に突撃又突撃群がる敵を阿修羅の如く突き伏せ二十三日午前十一時同高地の陣地を悉く占領、敵狼狽潰走し六陸堤の顧上高く軍艦旗を翻へした、更に主力部隊は高地に沿つて西進午後一時二十分吳城鐵市街に突入手榴彈の雨を冒して進擊、敵を驅逐して午後五時吳城市街を完全に確保目下殘敵を掃蕩中である

【○○陸軍二十四日發同盟】我が陸海精鋭部隊は相協力して十八日突如鄱陽湖西岸の要衝吳城攻略戰を開始し先遣部隊は二十三日午後一時三十分同城に突入、これを占領した

壯烈なる攻略戰
吳城占領までの戰況

【○○艦上にて二十四日發同盟特派員】吳城河岸の陣地、水路の魚雷、その他敵軍が必死のペトン陣地をもつて固められてあるだけに攻略戰は壯烈を極めて艱險の苦勞さと陸海空の絶妙の協力作戰の模樣は吳淞クリーク攻擊、杭州灣敵前上陸にも比すべき激戰を展開した、十八日鄱陽湖を掠め過ぎ鄱陽湖中に突入した○○艦の陸戰隊は菜の花咲き亂れる同湖西岸の砲台角（吳城北方六里）の突端を守り上陸海艦の砲撃下に先づ修水下流を進航、途中數ケ所の水中障礙網を突破、午後三時過ぎ吳城を指呼の間に臨む吳家嶺岸（吳城北方二里）に達した、午後三時水路攻略部隊の活動とともに○○機の艦艇が一齊に吳城に向け砲火を浴せ始めた

見る間に敵陣地に砲彈が命中し火の手が上る、巨彈をうけ崩れ落ち潰えて要塞がわ崩らしい建物が猛焰に包まれ河岸に沿ひて白亜の建物が一齊にふつ飛ばされ、午後四時半吳城東部の一角は全く紅蓮の焰に包まれた、この時黒煙を縫つて海の荒鷲○○機が敵の戰略司令部と思はれる泥色の建物に一擧に爆擊して全市に硝煙上げる、これより先突如、築家集に上陸した熊野、岩佐、新海川の各部隊が路傍（吳城西北一里）の丘陵に散開を布いて吳城西部の敵陣地に猛烈な砲擊を加へて次ぎ次ぎにトーチカ陣地を粉碎する、陸に陸、海、空の連續砲爆擊に六時間吳城の敵は湖畔の山々に逃亡した、今や炎中のレコードである、一方佐王原、中川、熊野の陸戰隊は夕闇を衝いて築家集の對岸秀州に上陸を敢行、早くも午後八時には吳城東北一里半の令公州を占領した、かくて海軍部隊は進路を東にとり陸軍部隊は西に轉じ紅々と燃える吳城を睨めつつ士氣百倍猛進を續けてゐる

○○鐵牛部隊が 果敢な猛進擊ぶり
奉新突入に多數の敵兵を捕ふ

【○○基地二十四日發本社特電】奉新に突入せる我が○○戰車隊長より○○部隊長宛わが奉新攻略の如何に急であつたかを物語つて係りある左の如き報告が二十三日午後九時到着した

お蔭を以て奉新に急進し得た事を感謝す途中幾多の敵兵を蹂躙しつつ急進突破し路上到る所、用場の如き有樣にて戰車の音響を聞くや蜘蛛の子を散らすが如く遁走し道路上には何物の山を築し全然敵なるや否やも判別し得ざるものあり、乘車を要求する者あり、午後六時安義に突進東端より橋梁を通過之を確保し引續き夜間の突進を決行奉新に入る事なく永久橋及び木橋を確保せり、尚夜間殘兵出沒したが捕へられたるもの五十數名中には敵部隊を脫出せるが捕へられたるもの、友軍部隊に捕へられたるもの……れに胸章を示しつつただ〳〵と友の無常を哀訴する者など少くなかつたこれ等敵の惨狀目を蔽ふものがある（以下略）

潰亂の敗敵を 隨所で擊滅
新戰場の敵四分五裂

【漢口二十四日發同盟】修水河を渡河し怒濤の如く急進擊を續けてゐる我が精鋭部隊に追擊された江南新戰場の敵は今や四分五裂となつて全く潰亂狀態に陷り隨所において我軍のため殲滅されてゐる、即ち二十三日乳津街安義街道を猛進中の我が岡田、熊野各部隊は安義北方橋梁附近において退路を失ひ右往左往してゐる敵七十六師の約二千を發見しこれを包圍殲滅した、また同日○○部隊は万家埠北方地點より瀟水を渡河退却せんとする數千の敵を發見、これを奇襲し猛擊を浴せ潰滅せしめた、一方安義街道を一團となつて敗走中の約四千の敵殘兵集部隊を發見した陸軍部隊はこれに猛擊を加へて敵に殲滅的打擊を與へ、更に修水、瀟水中間地帶には我が迅速果敢なる進擊に分散した敗敵が隨所に我が進擊部隊のため殲滅されつつある

敵は袋の鼠

【○○艦上二十四日發同盟特派員】二十三日朝敵の牙城吳城西方の敵張家山を占領し更に同山西方の敵主力陣地を次々に屠りつつありし村井、吉海川、岩佐、藏本各部隊は吳城突入の海軍部隊に呼應してその進擊を早め廿三日午後三時張家山東方一粁の高地を完全に占領し吳城より敗走の敵の退路を遮斷した、斯くて吳城市街に潛む殘敵及び市外に逃れた敗敵は陸海部隊の協力に依り今や全く袋の鼠となつた

泉州に爆彈の雨
海の荒鷲盛んに活躍

【上海二十四日發同盟】海軍航空部隊は二十三日福建省泉州を攻擊、海軍部隊は二十三日同城内にあり軍用機並に兵舍及び晉江沿岸の兵營、附近造物數棟を初め道路上の軍用トラック等を爆擊、更に晉江附近に行動中の汽船一隻を爆破、何れもこれに多大の損害を與へたり、一方、廣州攻擊部隊は城內外の軍事施設を爆擊これに大損害を與へたり

宮脇部隊長戰死

【香港二十四日發同盟】二十二日午後宮脇部隊は敵陣地に突擊、敵陣地南方高地を占領したが午後五時半宮脇部隊長は陳作南方一粁一本松高地の第一線に進み敵狀を視察中敵彈胸部に命中壯烈な戰死を遂げた、宮脇部隊長は昨年九月廣東の敵前で右足に貫通銃創を受け野戰病院に入院したが僅か一日にして病院を飛出し未だに繃帶を附つて活躍を續けてゐたものである、同部隊長はシベリア戰で金鵄勳章を拜受した勇士で、昨年瀟水渡河戰では加司令官から感狀を授與され又廣州攻略には一番乘りの殊勳を建てた武勳赫々たる部隊長であつた

安昌の敵を挾擊
捕虜百、遺棄死體八十

【漢口二十四日發同盟】安昌南方に約二百の敵兵が集結せりとの情報に接した我が野々木部隊は二十四日午前八時東西よりこれを挾擊、頑強なる敵を二回の突擊により擊退し捕虜百、遺棄死體八十、鹵獲多數を鹵獲した、捕虜中に兩脇に貫通銃創を受けた一將校あり、訊問には口を緘して答へないが調査の結果右の敵は第一團第一營（大隊）と稱し兵力二百、輕機二を有する有力部隊なる事判明した

〝舌〟で柔道戰
荒武者連が何れも氣焰萬丈
海南島の勇士が座談會

【海口二十四日發同盟】海南島柔道座談會とこれはまた逞しくも皇軍の餘裕綽々たる反面が覗ひ得たのもしい、去る二十一日來島した我柔道界の巨豪牛島辰熊氏を迎へ〈二十三日夜七時から軍報道部樓上で「柔道を語るの夕べ」が催された、相會する者二十餘名何れも四段、五段と陸海軍その道の猛者揃ひこのところ海南島は柔道で押込んだかの感がある、先づ部會者今田部隊長立つて柔道談叢論、柔道界革新論で一席弁ずれば牛島氏これに應へて柔道によつて體得し得る武道の精神こそ今次の長期戰に不可缺のものであると斷じ、一座の論戰漸く酣となり居並ぶ面々皆目に紹介柔道論に花が咲く最後に加藤將補を思はせる猛武者揃猛部隊の近藤伍長（早大出身）立つて武道精神を說へこの海南島の一角にも日本武道精神の真髓を把握せる男子ありと喝破して滿座の荒武者連をして我意を得たりと感激させた、かくて口戰ならぬ火花散る舌戰三時間餘りに亙り海南島柔道戰士のために万丈の氣焰を吐いた

白米の小賣値段を 適正價格で發表か
暴騰に怯える市民に吉報

一般物價の中心をなし殊に市民大衆の台所に密接な關係を有つ白米の台北市に於ける小賣値は最近益々

拍車 をかけた暴貴を示して數年來未曾有の現象を見せ、二期蓬萊米の産地直賣が移出米の合除品より一袋に付一円以上の高値を唱へ小賣相場に於て蓬萊米上等十四錢乃至四十錢と云ふ高値にある現狀で此値上りについては米穀配給實施を前に控えて產地に於ける價格引上げの噂もあるが此須在減、出廻り薄に

刺戟 された市內小賣業者が土砂間の云ひなりに現物を買漁り、為めに小賣値は二円五十錢或は六十錢、甚しきは六十五錢の無茶値も現はれて世間の非難をひくに至つて居る、此の現象に對處する意味で市內米穀販賣業者三十餘名は既報の如く二十三日市公會堂に於て懇談會を開き時節柄現物入手に際して無益な競爭を避け適正價格の自肅協定について寄々

協議 する所があつたが、一部不正業者に備へるため台北市に於ける日々の白米小賣値段を何等かの方法で發表することに依り適正價格の發示を申合せたことは大いに注目に値する、尙米穀販賣業者は最近の白米小賣値暴騰について次の如く語つてゐる

一般消費者からも米價について非常に關心を持たれる樣になつて來ましたが、一般消費者の側では、

米價 が昂れば直接消費者に取引する白米小賣業者が儲かる樣に考へられる方がありますがこれは認識不足です、勿論惡山の業者の中には不當に高く賣つて居るものもありますが之は買はれる方の無自覺と云はねばなりません、米が昂る時は通例白米小賣業者は薄利になるのです、米價が一斗二円七、八十錢から三円位の時には大體一斗で三十錢から三十五錢位の利益を見て

取扱 つて來たのですが、現在は玄米相場が急騰して一斗三円四十錢では利益が約四分の十四、五錢位です、現在の消費米値上りは玄米相場の不合理な値上りから來ると思ひますから此の取締りが出來れば小賣値も落ちて來ると思ひます

汪の襲擊犯人
何れも現役軍人と判明

【ハノイ二十四日發同盟】汪精衞宅を襲擊し曾仲鳴夫妻外二名を殺傷し直ちに逮捕された支那人テロ團犯人は佛印警察當局で嚴重な取調中であるが、犯人等は口を緘して語らず背後關係は依然明かでないが、從等は何れも藍衣社系統のもので約一週間前にハノイに到着、機を狙つてゐたもので取調べの係官に對し佛警察として暴行を繰返つたものに天誅を加へたのだと語らしてゐる、犯人四名は二十二日中央監獄に移され直ちに豫審判事の取調べを受けることになつた、尙この事件の背後に深い政治的理由の伏在は明かであり、然も犯人は何れも現役の軍人でその一人は現役の少佐であるとの說が有力に傳へられてゐる

曾仲鳴氏の大往生
夫人は健氣にも取亂さず

【香港十四日發同盟】汪精衞秘書曾仲鳴はハノイ特電に依れば二十一日兇漢のために襲はれた際、氏の强い意志と本人に深い信仰の關係により…を救むるなり、…安んじて死ねる…との遺言をなし大往生を遂げた…夫人方君璧は取亂した風もなく…このやうな時代には…

川端地藏尊の 入佛式
きのふ嚴かに

水難の遭難者の靈を弔ふと共に夏の樂園新店溪川端で遊ぶ人々の安全を祈らうと築地川端町會で建立された川端地藏尊の入佛式は二十四日午後四時から井上臺北州衞生課長、平松臺北市兩助役、小野寺川端町會長その他の市内名士などが出席しておごそかに式を終つた（寫眞は入佛式）

劇になる〝齋藤大使〟
新國劇が四月に上演

【東京二十二日發本社特電】日米國交の礎き捨石となつてワシントンに客死した故齋藤大使の遺骸は米國軍艦アストリア號に護られて既にアナポリス港を出帆四月十七日橫濱着と決定してゐるがこの偉大な外交官の精神を演劇を通して全國民に傳へるため劇作家竹田次郎氏は脚本「齋藤大使」の執筆中だつたが、二十三日完成を見て四月新橋演舞場で新國劇によつて上演の運びとなつた

脚本は三場に別れ、第一場はワシントン日本大使館階下大ホールで困難な日米國交調整に苦悶を續けてゐた大使がパネー號撃沈事件の善後措置に腐心する姿、更に第二場はワシントン大使館階上大使居室の場で既に病床にある大使のもとに東京の元老西園寺公から近衞首相を經て廣田元外相の後任として內閣强化のため外相就任を交渉されたが病床であると云つて固辭した大使が家族に外務大臣になるよりも自分には日米國交と云ふ大きな仕事があり二十八年の外交官生活中一千年にも匹敵する第二の故郷アメリカと自分は運命を共にしたいと感傷を洩らす點、第三場は既に大使亡く、アストリア號遺骸護送の場で三月十八日アナポリス出發の日堀内大使、齋藤夫人、令息が故大使の日米親交に捧げた熱意をしのぶうち祖國日本へ同艦が出發するまでとゐふ筋であつて役割は齋藤大使に島田正吾、齋藤夫人には山地千代子が扮することになつてゐる外務省ではこの劇の上演には直接タツチしないがアストリア號乘組員の靖國神社參拜の日程に觀劇日を設けこの日米親善の齋藤大使上演中の新國劇へ招待するプランをすすめられてゐる

無診査で 加入出來る 生れた時から 慈童保險 日本共立生命 本社・京都平安神宮道

海上警報

臺灣總督府氣象台では二十四日午後三時五分左の如く海上警報を發表した

七百七十二ミリの高氣壓は臺北方面にあり南に移動する模樣、本島北部海上は北東の季節風强し、小型船舶、漁船等は注意を要す

混雜の內臺航路に 更に一隻を就航か
甲船の門司折返し說もある

昨今の內台定期船は例年の通り年度末の繁忙さを見せてをり、これに青島方面の人の動きが輻輳して船客は三月十五日の內台定期船などが滿員

有樣 で島內の移入も多く、内台の航路關係者は頭を痛めてゐるが、此の繁忙期には例年の如く多數の船客に… 一年もつづく航路

殺到 で旅客の數が急に多くなるのは例年七月、九月の各月であるが、何しろ數の計りの…四月下旬にもなれば大體一段落して緩和されるだらうとの見透をつけ、臨時船の增配をしないことになつてゐる

そこで船會社ではこれの對策として目下臺灣航路のガンジス丸、高千穗丸、富士丸等の配船のメンドを考へ、一日大乘船の門司から基隆間の往復便に一隻の增配を考へてゐるが、これによつて一般の旅客に一便增加されることになる、第一の方法としては從來の門司通り六日九の配船を組替へることであつて、結局今迄の門司折返しは不經濟であるとの見方もあり、又外國配船の運航にも差支へのない範圍で便宜を計る…

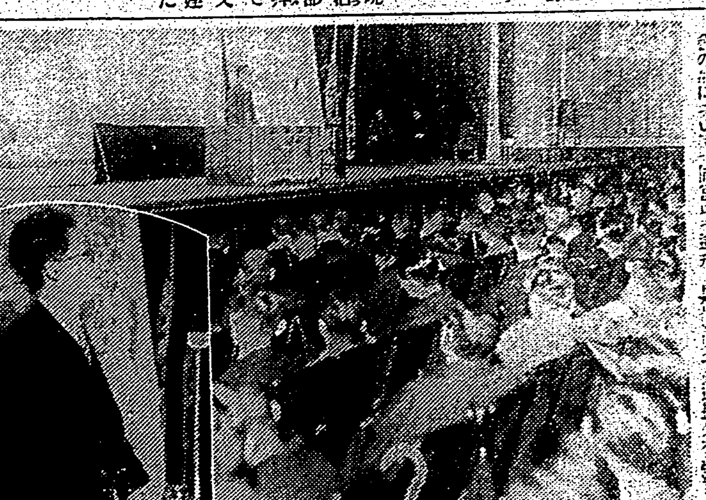

臺北での從軍報告講演

台北市に於ける從軍記者の報告講演會は二十四日午後七時より台北市公會堂に於て臺灣軍司令部、市局、記者團の主催、市長の挨拶で開催された、先づ開會の辭に次いで一同宮城遙拜、皇軍將兵の武運長久を祈願して後台北市社會教育課長一場の挨拶を述へ講演に移り畑（台灣）上崎（日報）渋中（台日）森（新民報）の四君が順次各從軍の生々しい從軍體驗談を披露し皇軍の奮戰振りを傳へ滿場の聽衆に多大の感銘を與へ十時半盛況裡に終了した（寫眞は昨夕の講演會場と演中本社特派員の壇上姿）

廈門の經濟復舊は 案ずる事はない
澤全閩新報社長談

【基隆電話】廈門行きの鹽乘丸は二十四日午前十一時基隆を出帆した、船客は松山、小澤兩海軍大佐の外廈門全閩新報社長澤八十八名であつた

澤氏談 現在廈門は物騷い經濟途上にあるにしてもその實證として上げつつあるか、廈門の經濟的復舊は鼓浪嶼に從來住してゐる資本家の復歸を待つ事なくして其の實施は望まれないと豫想して居るが、一般に考へて居る樣である從來の廈門に在住した資本家と云ふものは左程でもなく、殊に於ける投資方面を目にして居るのではないか、南洋各島と廈門の經濟に於ける這の經濟的關係が復歸すれば此の問題は簡單に片付く事でありこれも近い內に實現するだらうと思ふから心配する事はない

國民中學の理事會

臺北國民中學理事會は二十四日午後三時から公會堂で開催、理事長石井市尹以下出席し十四年度豫算案、生徒募集、校舍敷地買收等に關し附議決定した

イブセン鉛筆

折返

すと云ふ方法が擧げられてゐる、これは航海數の增加から云へば現在甲船の十一日航海が六日航海になるので月に五回は増發することになり、大洋丸を就航せしめる以上能率を上げ得るのが出來ず、結局方一朝日丸の代船が選力、荷役時間の

關係 から多くを望むことは不可能な場合如何なる方策をもつて今夏の最盛期を切拔けることになるか大いに注目されてゐる

であるが、これの實施には經濟的にも文技術的にも種々困難が伴ひ會社側としては極力避けたいところでいよ〳〵止むなきに至らねばこの方法が採用されることは先づあるまいと見てよい、もう一つの案は各船の航海時間の短縮である

因みに最近二年間の內台定期航路旅客數は

十一年	二三、二三八人	
十二年	二九、〇一〇	
十三年	一四六、〇四六	

で航海數は

十一年	一四九回
十二年	一四六
十三年	一三〇

で航海數の減少にも拘らず乘客は激增を示してをり此の情勢よりしてただに今夏のみの問題でなく將來への對策として內台定期航路の輸送力增加が要望されてゐる

岸壁の悲劇場景
受驗學生が係員に縋る

【基隆電話】受驗期と旅行期に際して學生團と內地旅行團で、普通でも船腹の足らぬ內台定期船は三月初め以來各船每に滿員で、現在便利されたものだけでも、高紹は四月十五日の高千穗丸迄、鄧船は四月十二日の富士丸迄滿員であり岸壁に押し寄せた乘船客でも乘れない者が大部あり、受驗生等は「一生一大事だから賴みます、此の船に乘れなければ私の一生は無茶苦茶だ」等と係員に泣きを入れる等、基隆岸壁に於て悲劇の場面を演じ係員に憐憫の涙ひ泣きをさす幸水上署始め商船、郵船、此處の所長の對策に頭を惱ましてゐる

北原中佐列車 中で突如拔刀
乘客七名を殺傷

【東京二十四日發同盟】陸軍省發表

陸軍步兵中佐北原武夫は滿洲より內地轉任を命ぜられ上り特別急行列車つばめにて赴任の途三月二十三日午後八時三十分頃同列車橫濱驛附近に至るや突如拔刀し乘客七名を殺傷せり、本人は豫ねて神經衰弱の氣味ありし模樣にして車中發作的に精神錯亂を起せるものの如く橫濱憲兵分隊において嚴重取調べ中なり

被害者は死者一、重傷者一、三週間輕傷五、輕傷一で目下橫濱驛前衣川病院に收容加療中なり

宇野千代が 結婚を宣言
新郎は北原武夫君

【東京二十四日發本社特電】先に東鄕青兒伯と離婚した女流作家宇野千代女史は藤田嗣治伯と吉屋信子女史の媒妁で宇野女史に春立ちかへる共同の結婚宣言書が發表された、お千代さんが選んだ新郎と云ふのは芥川賞の候補にものぼつた新進の新進作家北原武夫氏で式も四月一日午後三時から帝國ホテルと云ふ事に決つて當のお千代さん「ああ奇遇しいわ、あと一週間よ」と晴れの挙式を指折り數へてゐるさうだ

茶道器具書畫展

趣味同人會主催の茶道に關する器具書畫展覽會は二十五、六兩日午前九時から午後五時まで本社三階講堂にて一般に公開する、遠く明の文徵明の書幅、黃檗木庵の茶偈、目靈錄、不眛公好みの茶碗、同公歌入軸、木下長嘯子の臨劫茶碗書幅、仙厓の茶碗、雲々齋其の賛、石州の手紙、宗旦、細川三齋、田能村竹田の山水小幅、細川忠興公の尺牘等珍品一百餘點の陳列されてゐる（寫眞は陳列を了つた會場）

蘇澳郡下の自動車 業者らに警告

台北州保安課では先般の東海岸バスの轉落事故に鑑み、將來の事故再發を慮り、かつて甘四日蘇澳郡役所で警察署を通じて東海岸バスのみならずハイヤー業者にトラック業者に對して左の如き警告を發した

一、營業用自動車は波深い運轉者を必要とし新車の五年以上、走行粁數十五萬粁以上の使用を禁ず

一、自動車検查に際しては理論の場長の檢查を受け之に合格の上に非ざれば使用を禁ず

一、ドラックリング、ボールニンドは必ず鐵製カバーを必要とす

一、部分品、油類は純正品又は高級品を用ふること

一、運轉手に一日走行百五十粁以上の運轉を禁ず

一、運轉手に對しては責任車を定め一人一車主義を採ること

一、運送業者にして檢車場、工場、車庫等の施設、設備無きものは適當な方法に依り相當責任者をして之に當らしめること

其の他運轉手の資格、許可に伴ふ附就の書類等を含み特別の事情に依り前各項に依り難き場合は郡守の指揮を受けることとなつた

亡父の一周忌に 戰地から獻金
岡崎兄弟の二勇士

【○○電話】○○市末廣町我者岡崎芳平、同一清の兄弟兩君は南支派遣軍に屬し出征中であるが此の程本島軍事課長に宛て左の如き手紙に金二十圓を添へ寄付して來た

私共兩名が徵兵して出征中ですが皆樣の手厚い御世話に預り心おきなく軍務に服してゐます、二月二十六日は丁度亡父の一周忌に當りますので、二人で心ばかりの法要を營みましたが殘つた金子僅かですが私共にはもう何の心掛りもありませんから國防費にでも獻立して下さい云々

北大農學部生一行 本島の農事視察に

北大農學部生十一名の一行は台灣に於ける農事視察のため德永助教授に引率されて二十三日基隆入港の大和丸で來台した、約十日間に亙つて各地を見學する由である

〝鳥〟にも〝方言〟あり
本島產鳥類の囀り聲研究に 京大川村教授が來臺

【東京二十四日發同盟】春の空に嫋々として囀づる小鳥の言語を聞き分けられたら——この夢を實現させて鳥の方言を聞き分けようといふ研究が京大理學部動物學教室川村多實二教授に依つて着々完成されんとしてゐる、鳥の啼き聲は同種のものでも棲む土地に依つて違ふ、即ち地方言があり、之が調査は鳥類分布研究に重要な役割を有してゐるが、日本內地の方言に着目の場地を調査した川村教授は本研究を更に完成させるため二十五日神戸出帆の富士丸で台灣に出張、台北を中心に南は阿里山に至る山谷を跋涉して鳥の囀りを聞き分けて更に沖縄八重山諸島に渡り四月上旬歸京する事となつた、今回の調查は內地、台灣八重山諸島の地方差を確めるのみでなく、この調查を基礎に八重山群島の棲息鳥が日本列島系か西細亞大陸系かを決定し東亞の鳥類分布總譜に大きな示唆を與へんとするものでレコード錄音等の周密な用意もされてゐる、川村教授談 臺灣の鳥の啼聲は未だ記錄されてないので、今度の調查を樂しみにしてます、臺灣は大陸系に屬するものと想像してゐますが島の際の錄音は却々骨が折れますが、是非成功させたいものです

大間知陣內兩家 の婚儀

本社記者大間知治雄氏と日本自動車株式會社台北出張所員陣內慶吉氏の三女幸子孃との婚儀は一番ケ瀨佳雄氏、杉野嘉助氏兩夫妻の媒妁に依り廿四日午後三時台灣神社の大前で行はれ同夜六時半官民三百餘名を台北市公會堂に招待披露宴を催した

盲啞學校で卒業式

州立台北盲啞學校では二十四日午前十時より同校講堂に於て州より鈴木内務部長來賓として學校長木村諸吾氏、國師小林卓一氏その他父兄列席の下に第十一回卒業式を擧行した、因に受賞者は成功賞城田富子の二名であつた、尙卒業生の一人で常國盲啞教育賞を貰つてゐる森岡泰治君は北投陸軍病院に就職將來のマッサージで白衣の勇士の回復に盡力する事になつた

杉村大使告別式の 時間を變更

【東京二十四日發同盟】故杉村大使の外務省葬の時間は二十八日午後零時半から一時半までと變更された

郵船 りよだ 高砂丸より（來航）（中略） 無線の航海に二十五日正午南下中

けふの天氣

△臺北地方 北の和風曇
△北部地方 北の疾風曇
△昨日の氣溫 最高一九・一度（午後一時） 最低一六・五度（午後七時）（臺灣總督府氣象台）

基隆市の埠頭にて

廣正、今泉軍政部長、木原京大教授、高田內務省技師、前田直人三好正雄、古川松治郎、松本三菱商事支店長、山根盛折社員、陳清波、古賀朝日組專務、飯干組專務その他の諸氏

婦人子供服なら 流行スタイル萬端の 稻星服 臺北京町四◎基隆義重町壹◎嘉義 榮町武◎臺南銀座通◎高雄開町◎ 稻田服裝館本店 稻田服裝館臺北店（西門町臺北店階上に有り）

明るい名刺 本町二丁目 電五六一七 精美堂

國際館 熱望に應へ御名殘ショウ！ 歌ひ踊る 二十五日より3日間 美ち奴・楠木繁夫 アトラクシヨンの王者 テイチクの大スター 新見映の司會と漫談 映畫 銀座の女王ソニア・イーノ主演 世紀の傑作スクリーン音樂 ヴェルデウェ! 東寶第一回文藝映畫 市川春代・大日方傳 天晴れ着陸 若い人

社告 特別ニュース映畫會 各ニュース 戰局ニュースと平和ニュースを彩れる國內ニュース 風雲急を告げる中歐の諸相を傳へるパラマウントニュース 特別上映 世界戰史に燦として輝く 武漢作戰 四卷（武漢攻略作戰記錄映畫） 指導◇陸軍省情報部 提供◇大阪朝日新聞社 步兵大尉 田邊正樹 此の尊き一篇を忠烈なる護國の英靈と勇武なる皇軍の將士に捧ぐ 漫畫（短篇） 又よあなたは强かつた ギリシヤの競技祭 おもちやの舞踏會 本日 午後一時より二回 午後七時より二回 約一時間二十分 明日 整理料 20錢（小人軍人半額） 於公會堂

日、獨、伊三國 水上競技會開催
近日正式に招聘交渉

【東京二十四日發同盟】日本水上競技聯盟では今夏ドイツ水上軍を招聘し日獨交驩水上競技を行ふ豫定の所、二十三日伊文化協定成立の日伊親善を更にイタリー水上軍參加をも迎へて日、獨、伊三國水上競技會を華々しく開催することに決定し右計畫の下に準備を進めることとなつた、この日水上競技聯盟田畑理事長、松澤議員外數名は外務省情報部小川書記官と懇談し種々意見の交換を行つた所外務省でも協力を惜まぬ旨の意見があつたので直ちにイタリー招聘を決定、近日中にイタリー大使館を通じ正式に招聘の交渉を行ふこととなつたもので招聘選手はベルリン大會で活躍した長距離選手コストリを中心として中長距離選手數名の豫定である

東京六大學 野球春のリーグ戰
組合せ・日割決る 開幕は來月十五日

かねて東京大學野球聯盟から文部省に認可申請中であつた春季リーグ戰日割は十八日正式に認可されたので直に聯盟から發表されたが開幕の第一日は來月十五日明、東二回戰を以て火蓋を切り各土日曜日に試合を繰つて六月三、四日の早慶戰を殿として終幕する迄三十試合の豫定で、第一試合午後零時三十分、第二試合は第一試合終了四十分後と決定、またナイトクデに延期された場合は試合當該校の都合により午後二時もしくは二時半、早慶戰は一時開始と決定されてゐる

…試合日割…

4・15	明大—東大	立大—慶大	
16	立大—慶大	東大—明大	
22	早大—法大	立大—明大	
23	明大—法大	早大—立大	
29	東大—慶大	早大—法大	
30	法大—早大	東大—慶大	
5・6	東大—早大	法大—慶大	
7	法大—明大	立大—東大	
13	東大—立大	明大—慶大	
14	慶大—明大	東大—法大	
20	慶大—明大	東大—法大	
21	法大—東大	明大—慶大	
27	早大—明大	立大—東大	
28	法大—立大	東大—法大	
6・3	早大—慶大	明大—早大	
4	早大—慶大		

體位向上の春を謳ふ 恒例神宮球場開き

日射しの強い十九日殘多の觀衆を前途に胎ませ作ら神宮球場は和かに開場した。この日午前九時から明治神宮に各代表者參拜し次いで球場で六大學、五大學、中等リーグの各選手參列の下に型の如く修祓式を行ひ國旗掲揚、宮城遙拜、明治神社を遙拜して式を終り同十時二十分から金井神宮外苑管理署長の始球式に第一戰六大學マネージャー軍對五大學マネージャー戰に移つた、呼物とされた六大學元老軍對記者倶樂部戰が之に次いで行はれ滿場に爆笑を漲せた、先づプレートには試合前に行はれた選抜競ひ式で六大學野球聯盟から贈られた赤帽を冠つた平沼會長が凜然と立つて六十一歳とはみえぬ元氣なプレーを僕けて觀衆を喜ばせた、次は岡井、泉谷と言ふ明治時代大年第一回早慶戰當時の敵味方が吳越同舟のバッテリーを組んで昔の生えた似合はしからぬプレーをみせれば記者團も昔の日本一の小野投手を立てて對抗する、そして往年の大投手内村博士が結びをしめる迄是は呀えたプレーに、或は滑稽なプレーに和やかな經過を辿つて試合は仲よく引分けに終つた、元老も角年齡五十歳以上の老チームの活躍振りは日本球史に空前のことであつた、第二戰は六大學中堅OB軍と中等聯盟のOB軍戰を行ひ閉會式をもつて、和やかな球場開きが、滯りなく終りをつげた、成績左の如し

東都大學聯盟マネジャー軍對東京大學聯盟マネジャー軍

東京	510150A	12
東都	0010001	2

六大學元老軍對東京運動記者倶樂部

記者	101000200	4
元老	003000000	4

(5回)

記者倶樂部 知村田野島田方林出田
元老軍 天植本小小友東神小太
(捕)(遊)(二)(捕)(遊)(投)(三)(左)(右)(二)(中)
(48)(61)(42)(47)(50)(54)(40)(53)(58)(50)(58)(50)(50)
(明)(慶)(帝)(明)(慶)(慶)(立)(早)(慶)(早)(早)(明)(慶)
中平內海直島永山泉佐月守藤腰
澤治村孫木田口谷々館島校井

中等O・B	4020030	9
六大學O・B	1302113	11

(6回時間切修感)

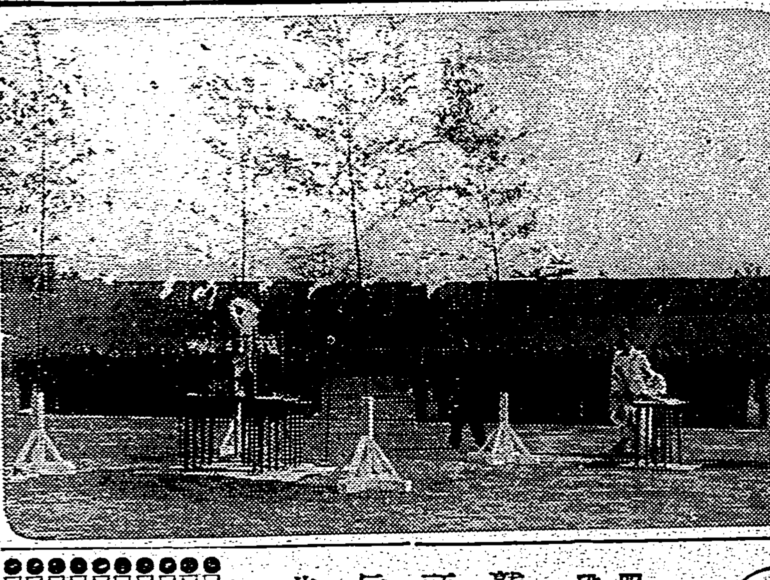

地面を離れても可
サービスの改正と新會長決定 —國際庭球總會—

【パリ廿三日發同盟】國際庭球聯盟年次總會並に定期總會は十七、八兩日間パリ自動車クラブに於て十一ケ國(チエッコも含む)出席の下に開催、現行のデ杯戰ゾーンの試合方法改組案並に女子デ杯戰開催案は大方の賛意を得ず否決され、次いで規則改正の件に移り第七條(一九二九年三月十五日制定)第二項の「サーヴァーはサーヴィスの動作を通じてサーヴァーの片足は地面から離れてはならぬ」が取り上げられて種々論議されたが、現在大半のプレーヤーがこの足を多少動かしてゐる事實に鑑みて規則はあまりに嚴格過ぎるとの意見強く「地面を離れるも可」と改正する事に決定した、更に次期會長の選擧を行ひスキス代表ヴァード氏が當選した、尚アマ、プロオープン試合の件は何等俎上にのぼらずに了り二日間に亘る總會の幕を閉ぢた

オレゴン大學 廿年振りに制覇
太平洋岸籠球選手權

【ユージン(オレゴン州)十七日發同盟】太平洋岸籠球選手權大會決勝戰はオレゴン大學とカリフォルニア大學の間で擧行、十六日の第一回戰に五十四對四十九で先勝したオレゴン大學はこの日も前後半共リードして五十二對四十七と遂にストレートでカリフォルニア大學を破り一九一九年優勝して以來二十年振りに覇權を獲得した、成績左の如し

オレゴン大 2825—2423 カリフォルニア大

米氷上軍伊太利で活躍

【ミラノ發同盟】去る二月十一日バーゼル(スイス)で擧行された世界氷上ホッケー選手權大會に於いてカナダに次いで二位となつた米國氷上ホッケー軍は其の歸途イタリーを訪問、二月十四日當地でイタリーに於ける最初のエキジビション試合としてミラノ、ブラック・ブルー・デヴィルス軍と對戰六對一で之を輕く一蹴した

米國軍 6—1 ブラック・ブルー・デヴィルス

選抜圍碁リーグ戰(第二局の五譜)

本社主催

四段 鷲頭信恭
二段先 龜井宮里

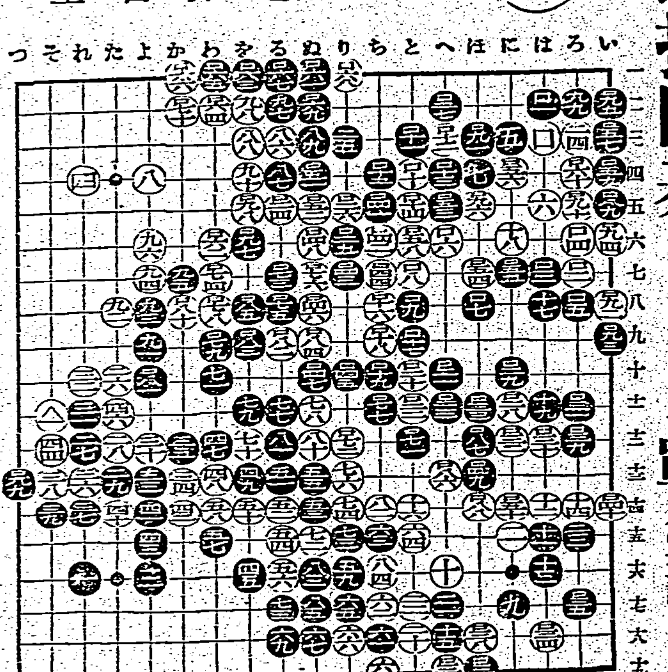

●○六一、ヌ一 [illegible]

●○九九つ 二三 ○(そ)一 [illegible]

(評) 稻澤克忠

黒百六一の打込みは[illegible]白百六八は悪手、[illegible]損した事にもなる、黒百七二は白七八の[illegible]七四が大、此邊の攻勢[illegible]に解したのではなからうか

地方近事

苗栗
▲苗栗中學園卒業式 苗栗中學園第十七回卒業證書授與式は二十四日午後八時同園に於て擧行する

大甲
▲金貸知打合會 既報 去る十八日午後一時半より清水社會館に於て臺中州大甲郡役所主催の金貸知打合會は當日郡下街庄吏員、街庄協議會員、保甲役員、壯丁團員、小公學校職員、有志等五六百名に達し打合の結果保甲役員保正、甲長を一班とし役場吏員、組合職員を二班、協議員、有志を三班として各保管内の戸別訪問をなした

南投
▲金賣知運動座談會 臺中州南投郡では百萬円を目標に金の賣知運動に大童であることは既報の通りだが、之が運動方法の具體案につき去る二十二日午後二時半より南投街事務所に於て松村郡守を始め北川警察課長、乾木行政主任、日高着頭支店長、南谷州議、其他官衙團體、學校長、街庄長、協議會員等有志三十餘名出席の下に金賣知運動座談會を開催、定刻松村郡守の挨拶に次いで北川警察課長の金賣却運動に關する具體的方針の説明あつて懇談に移つたが今次の賣却運動は本月末を期し各派出所の保甲聯合會を單位として保甲役員並に地方の有識者高級婦人を標に部民に働きかける事となつた

豊原
▲保甲組合發會式 豊原郡では廿三日午前十時郡會議室に於て郡下保甲組合の發會式を擧行、林郡守、石原郡守、田中行政主任、世良外勤主任、各民組合長、關係者多數出席の下に擧行した、因みに表彰せられた組合は左の通り

臺中
▲曙國語講習所卒業式 臺中市曙國語講習所卒業式は二十二日午前十時より曙公學校講堂にて東新保甲會長、富田學校長、中田市議員其他關係者臨席公外七所生徒合約五百名列席の下に擧行された

斗六
▲臨業保甲修了式 斗六郡臨業保甲會所では二十二日午前十時より郡役所會議室に於て郡下小公學校長、矢口岡甲會代表、細田大坪、佐藤吉玩、兩庄助役、花田郡使局長臨席の下に修了式を擧行引續き成績優秀者の賞狀授與式を擧行、細引、松本兩氏の詳細なる審査報告、選奨狀及賞品の授與後會長の訓示、來賓中田女子公學校長の祝辭あつて十一時半閉式
▲藥劑師 斗六街濟春堂藥局林有頭氏の令息林耀修君は岐阜藥專を卒業此程藥劑師試驗に合格して歸郷、石田慶蔵醫院藥局藥劑師として勤務する事となつた
▲飛降自殺 臺南州斗六郡林内五〇四臭君は去る二十日午後八時頃妻と同伴下り列車で彰化驛を通過したが妻君が便所に立つた儘へらぬので妻を探し車中を捜したが見當らないので途中より引返して彰化驛に屆出た、探査の結果二十一日午前二時頃彰化驛を距る南へ約一粁の地點の埤圳に溺死して居たのを發見した原因は友人の面前で夫から侮辱を被り皮肉られた面當に飛下り自殺を圖つたものと見られて居る

東港
▲腸チフス 高雄州東港街東港三五番地島彰盛連(三)は三月十一日認病の爲東港醫院に入院治療中の處同廿日腸チフスと診斷、通知に依り郡警察課は即時街役場と協力の下に患家及附近の消毒を行ふと共に近く街民に對し豫防注射を施行する豫定で目下極力防遏に努めてゐる、尚一般街民に於ても戰時體制下に於ける銃後國民の保健衛生に一段の留意あらん事を要望してゐる

柳生旅日記 (163)

小金井蘆洲演
若槻六郎繪

百本漬

但馬守殿がエイツと一聲氣合を掛けると、虎に於ても何事ぞかなといふ氣になつて恐ろしい聲で唸る。イヤどうもその聲は淒に凄き渡つて物凄いことと云はん方なく、お側伺候の人々に於ても手に汗を握つて見てをりまする。時に三代家光公が

「コレ/\但馬、その邊でよい」

大分虎は怒つた。なるほど其方が木太刀を持つて打たうとする、虎は己れの身に害をなすものと思ひ非常に腹を立つ……よいから跡へ退れ、さア、大分虎が腹を立てたが、今度は之を宥める者はないか、誰か虎を宥めて見い」

と仰しやつたが、一同何と云つて宥めていいか分らないから恐れ入みしてゐる。この時お傍に在りました澤庵禪師がニッコリ笑つて

「手前が宥めて呉れまする」

と懸く一同を尻目に、禪師は平氣でそれへ立出で、左の掌をペロリと舐めて唾だらけにして虎の口のところへ差出した。虎公禪師の顔を見てゐたが、恐ら頭を垂れてその手をペロ/\なめ出した。暫らく手をなめさせて置いて澤庵禪師、虎の頭を撫ぜになるといきなり虎の首ツ玉へかぢり付いた。驚いたのは一同のお側衆、詰らない眞似をして禪師が喰ひ付かれでもしては大變だと思ふ内に、虎はゴロリと横になつた。禪師もそのまま首ツ玉へしがみついてゴロリ其場へ寝てしまふ。いよ/\驚いたお側の者は

「オヤ/\、大變な事をする禪師だ、よく平氣であんな事が出來たものだ」

「ナーニ、禪宗だから寝しか醒いんだ」

詰らない洒落を云つてをりまする内に不思議な事をするものと見てをる内に虎はぐうすうく寝てしまつたのが如何にも大變におとなしくなつて來た。三代樣非常に御感になつて

「成程禪師は天晴なものだ、是迄著いてゐるから恐ろ虎の怒りが解けて禪師の心に從ふ。是が禪家の悟りといふもの、イヤ感服致した實に天晴なものだ」

と家光公非常に御感心遊ばしました。川柳の惡口に賣家と唐樣で書く三代目、どうもこの上つ方でも下々でも三代目といふのが一番大切な所でございます。しかし家光公は名將でございまして三代の君とは申しながら、宇治平亂の血腥き世の中を盤石の安きに治めました。

尤も家光公を名將には違ひないが、當時優れた人々が多く左右にをりまして、第一に學校の教師が林道春羅山先生、また番頭には井伊掃部頭、土井大炊頭、堀田加賀守、若衆に至つては松平伊豆守、阿部豐後守、森川出羽守などといふ御歴々から若衆小僧さんに至るまで一樣に揃つてをる。旦那寺の和尚が川越喜多院の南光坊天海、金地院崇傳長老、東海寺の澤庵禪師、支配人には大久保彦左衛門などといふ變つたお爺さんが控へてをります。いくら主人一人がヤキモキ思ひましても、一般の家は番頭、若い者、小僧さんに至るまで一致しなければいかんもので、三代家光公の御代には實によくこれが揃つてをりました。殊に澤庵禪師には家光公が悉く御歸依遊ばし、後に至つて品川に一宇を御建立に相成つて之を東海寺と號け、澤庵禪師を開基としてお遣はしになりました。

この東海寺の裏門前に東海寺出入りの八百屋さんがあつて、此處で澤庵を賣つてをりまするが、近所の人が東海寺の澤庵を買ひに來ても、澤庵と云つては決して賣らない

「へエ、お呉んなさい、澤庵を一本お呉んなさい」

「手前共には澤庵はございません、百本漬ならございますが……」

「オヤそれで百本漬を下さいな」

こんな工合で、同じ澤庵の漬物だが決して澤庵と云つては賣らない。これは澤庵禪師の遺志に從つたのでございます。

故鴈治郎追善興行に 中村扇雀一座來演

三月三十一日より(五日間) 臺北市 榮座
三月五日 基隆市 基隆劇場
三月六日 臺中市 臺中座
三月九日(二日間) 嘉義市 宮古座
三月十七日 高雄市 高雄館
三月十八日
三月十日

御挨拶 中村扇雀

當地皆々樣には愈々御機嫌麗しく居らせられまして、衷心からお喜びを申上げます。此度は御贔屓樣方の御力添えにあづかり、亡父鴈治郎の追善興行が御當地で營まれる事になりまして、身にしみじみと有難く、早速海を渡つて參りました。然う云ふ譯でございますので、特に亡父が得意藝と仕りました「石切梶原」の梶原平三景時、夫から「椀久末の松山」の椀屋久兵衛を勤めまして、拙いながら故人の俤を舞臺で御覧に入れる事に成りましたが、此度は私の他に延二郎、二蝶、扇女、扇右衛門、扇車、扇太郎、要、小扇、八百蔵、九團次、秀調等、關西歌舞伎若手の大一座、なほ私は右の二役の外、「御目見得だんまり」の天明太郎や「家光の辻斬」の三代將軍家光で御機嫌を伺ひます。○

出し物

出し物の中、「石切梶原」は淨瑠璃の三浦大助紅梅靮の三の切から歌舞伎へ入つた狂言です。石橋山合戰の後鶴岡八幡宮へ參詣した梶原平三(扇雀)に大庭三郎(九團次)、俣野五郎(扇車)の兄弟から刀の目利きを頼まれる。[illegible]梶原が手練の手の內、囚人呑助(八百蔵)だけ切つて六郎太夫の命を助け大庭兄弟が嘲りを殘して歸つた後梶原は源氏に心を寄せる本心を明かし、手水鉢に映る太夫と娘梢(扇太郎)の影を二つ胴に擬へ尺餘の御影石を切つて名刀の冴を示し、其刀を買取る樣になると云ふ筋で此「石切梶原」は、河庄や封印切、敵討襤褸錦、あかね染、戀の湖水、戀飛脚大和往來、土屋主税、廓文章、引窓、椀久、藤十郎の戀、盛綱、菅原、大晏寺、布引の實盛、直侍、忠臣藏の大星と勘平、菅原の源藏と菅相丞と櫻丸、太功記の十次郎、鎌倉三代記の三浦之助、忠臣藏の平右衛門等と共に亡父が最も得意にした藝でございます。

椀

久米の松山は、一流の藝題十二曲の一つで、亡父の得意中の得意藝でした。亡父が椀久を勤めたのは明治十八年二月の天滿座が最初で上演の度に凝り性の亡父は苦心致したものでした。[illegible]

鴈治郎は汽車に乘るのが好きでなかつた。それで英國行の話が持上つた時、椀[illegible]の前で地圖を擴げて東京と大阪はどれや?と尺を持つて來て計り、其寸を眞直に海もシベリヤも一文字に尺で計つて、「おそろし、こら行けへんわ」

故人の逸話

故人傳五郎が熟々と鴈治郎の顔を見て『旦那のお顔は實に立派だ。身體つきと云ひ、旦那、役者とはいい商賣がありましたね。若し斯樣稼業がなかつたら旦那の使ひ道は櫓頭だね』に、鴈治郎「フフフフ」と微苦笑。○

…鹸でした。私共には是以外用ひませんでしたので、私のミツワも長い御贔屓でございますが、細い泡の感じから和らかい肌當り、肌荒れがしないで柔軟になる調子、湯上りの清爽さ等、何とも云はれない巧味がありますが是は原料から製造から特別に優れて居るからだと伺つて居ります。ですから用心地が斷然いい上に浴具合から保等も理想的なのでせう。

ミツワ石鹸ニュース

尿路疾患
深達性殺菌消毒劑
糖衣錠 イスラビゾン

急性 慢性 淋疾
淋疾性(攝護腺炎)
腎盂炎、膀胱炎
細菌性腸疾患に

本劑の主成分は……三・六アミノ一〇メチルアクリヂニウムクロリッド
本劑の特長は……淋菌並に其他の病原菌に對して強力なる殺菌乃至發育抑制作用を營むと同時に、非特異性刺戟により免疫物質産生を促し、病原菌に對する抵抗力を增強せしむるにあり。
【用量】一回一錠乃至二錠を一日三回食後服用。
【價格】[illegible]
發賣元 大阪市道修町 株式會社 武田長兵衛商店
臺灣代理店 臺北市本町 株式會社 小西新兵衛商店
武田發賣品

三千分一 臺灣全圖 (定價一円五十錢 送料六錢)
發行所 臺灣日日新報社商事課

ヤンマーヂーゼルエンヂン
內燃機界の權威
絶對安全火紙其他準備操作ヲ要セズ
他機ニ比シ燃料消費量絶對僅少
一時間一馬力當リ一錢強

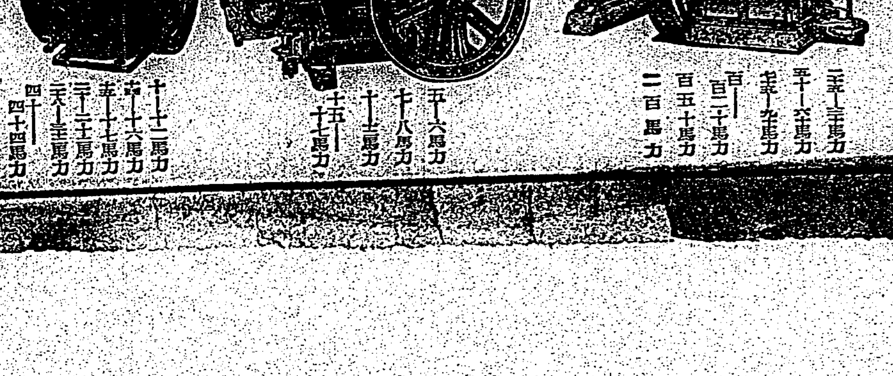

三、五、七馬力 五十、六十馬力 七十五、九十馬力 百馬力 百二十馬力 百五十馬力 二百馬力
五、六、八馬力 十、十二馬力 十五、十七馬力
十、十二馬力 十五、十六馬力 二十、二十二馬力 二十五、三十馬力 四十、四十五馬力

大量製産・在庫豐富 (カタログ贈呈)
本社・大阪市北區茶屋町
臺北市京町二丁目 株式會社 山岡發動機 臺北支店